時報

民國十八年七月念九日 星期一

今天二張 售大洋三分

第八千九百七十號

中華郵政特准掛號立券投照包裹特別優待寄遞之報紙

香煙上品

也是牌

是名煙也 請速購而吸之

華成煙公司出品

國民政府教育部審定

中華書局小學教科書

新中華國語讀本

初級小學用【執照第一號】 黎錦暉先生 王祖廉博士 黎明博士 編 全八冊 前四冊各一角 後四冊各一角二

這部書是最後出版的，由兒童文學專家黎錦暉先生，心理學專家王祖廉博士，言語學專家黎明博士，和中華書局編輯所同人，悉心編纂，特色很多，最顯著的是：

(1) 全書都用正確的國語，一點不夾土語.
(2) 生字的支配法極勻.（第一冊由二個生字漸進至六個生字，第二冊至多八个生字，以下最多十四个生字）
(3) 課文深淺長短，都有秩序.
(4) 一方多用文學材料，一方注重知識和思想.
(5) 前四冊用楷體，後四冊用刻書體，美文用仿宋體，應用文用行楷.
(6) 圖畫簡單明白，並有彩色圖.
(7) 用紙白而無光，不損目力，版本較大.
(8) 有詳備的教授書，除說明教法外，並將課文全加注音.（業已完全出版）

新中華算術課本

初級小學用【執照第六號】 顧柄消 鄒 朱開乾 黃鐵匡 趙鳳 張德顧 編 全八冊 各一角

本書適應兒童的能力和環境，就新社會事實，輔以欣賞的圖畫，使兒童對於習算發生興趣；教法的範圍放大，練習的方法多變化，更是本書的特色.

初級小學用

◎新中華三民主義課本 四冊 各六分
○新中華黨義課本 八冊 各六分
◎新中華國語讀本 八冊 前四冊各一角 後四冊各一角二
○新中華公民課本 八冊 各六分
◎新中華算術課本 八冊 各一角
○新中華常識課本 八冊 各一角
○新中華社會課本 八冊 各八分
○新中華自然課本 八冊 各八分
○新中華工用藝術課本 八冊 各八分
○新中華形象藝術課本 八冊 各一角二分
○新中華音樂課本 八冊 各八分

高級小學用

◎新中華三民主義課本 四冊 各六分
○新中華三民主義參攷書 四冊 各二角半
◎新中華國語讀本 四冊 各一角二分
◎新中華算術課本 四冊 各一角
◎新中華歷史課本 四冊 各八分
○新中華地理課本 四冊 各八分
○新中華衛生課本 四冊 各六分
○新中華自然課本 四冊 各八分
○新中華園藝課本 四冊 各八分
○新中華商業課本 四冊 各八分
○新中華英語課本 四冊 各一角半

注意 審定給照通行全國者以◎為號 審查中暫准通行者以○為號

(2111)

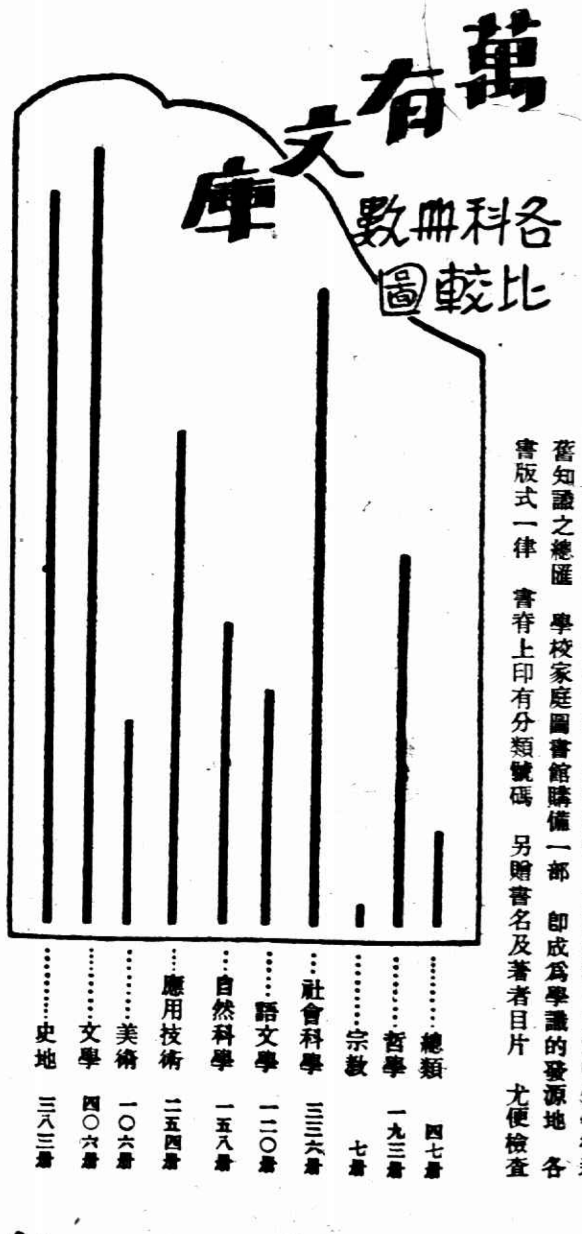

本文庫第一集 二千有十冊 各科齊備 支配勻稱 此為中外學術新舊知識之總匯 學校家庭圖書館購備一部 即成為學識的發源地 各書版式一律 書脊上印有分類號碼 另贈書名及著者目片 尤便檢查

預約價三百六十元 另有分交辦法

本年十月開始出書

贈閱 樣本 承索請付郵票三分

商務印書館編印

上海世界語學會附設 世界語函授期學校招生

（宗旨）造就世界語學者（學額）星期學校初級班三十名 中級班二十名 函授學校無定額（學費）星期學校每級四元 函授學校五元 五角（期）星期學校八月十日 函授學校隨時報名（開學）星期學校八月十八日下午二時 函授學校（校址）上海北四川路西鴻興坊七十五號上海世界語學會內（附告）函授學員章程函索即寄

上海美術專門學校招男女生

學額 中國畫系 西洋畫系 音樂系 藝術教育系（分圖音圖工） 一年乙級新生各四十名 一年甲級插班生各十名 報名 自即日起至九月五日止 考期 第一次七月十日至二十日 第二次八月一日至 九月五日隨到隨考 開學 九月六日 索章 附郵票四分 址 首四百三十號 法租界菜市路南

校長劉海粟 代理校長劉穗九

上海特別市教育局立案 私立東吳第二中學招生

本校定於國曆九月六日繼行招考秋季學期各級新生 凡欲來校肄業者可於每日上午九時至十二時 備帶考費一元 半身四寸照片一幀 到校報名 本校印有詳章 須附郵票八分 校址上海崑山路二十號

校長孫聞遠啓

上海群治大學招收男女生

（年級）預科一二三年級 專科一二三年級 師科一年級 本科一二三年級（科系）文科 設國文系 英文系 史地系 哲學系 社會學系 法科 設政治系 經濟系 法律系 教育系 商科 設商業行政系 銀行系 會計系 專科 設法政部 師範部 專修科（報名日期）即日起至七月三十日止（考期）[illegible]（報名手續）照片二寸半身 報名費一元 及證書或成績 到校報名（考試日期）八月一日上午 下午 兩次考完（校址）[illegible]

南洋商業高級中學 南洋女子英文專校 招生

本男女兩校是華僑捐資助辦的 規模宏大 設備完善 實為上海唯一完全之商業學校 男女各級均招插班生 [illegible]

國立北平大學第一師範學院（即前師範大學）招生廣告

資格 ㈠國立大學預科畢業者 ㈡高級中學畢業者 ㈢六三制師範畢業者 報名手續 投考生須繳㈠報名單 ㈡最近半身四寸照片二張 ㈢報名費三元 在報名期內交本院招考處 報名日期 自七月十八日起至三十日止 考試日期 自八月一日起 簡章 向本院招考處取或函索 [illegible]

南國社戲劇部 話劇股 第二次公演 本日劇目

㈠追慕（舞劇）田漢作 ㈡古潭裏的聲音（一幕詩劇）田漢作 ㈢南歸（一幕詩劇）田漢作 ㈣一致（表現派的獨幕劇）田漢作 ㈤强盜（一幕社會劇）日本前田河一郎作 或沙樂美 英國王爾德作（時間）午後八時起（券價）一律大洋一元（會場）西藏路寧波同鄉會 （售票處）望平街新月書店 四馬路現代書局 注意 劇場門口不另售票

上海縣閔行國民救國會緊要啓事

救國基金請准予通行日紗以維營業經本會第七次執行委員會議決規定每件徵收救國基金大洋四元准予通過在案從未有多收少報事實且每次徵納基金均由基金收據事實俱在何得云包辦吞沒且聞各節又無確切證據顯係捏名誣控除呈請上海縣救國會及上海縣黨部依法嚴究外特此鄭重聲明再外間如有不肖之徒假借本會名義額外徵收救國基金者請當事人逕函本會俾便從嚴根究此啓

中國名畫 第三十二集 同時出版

人物鶴鶉圖・宋錢選城南貸信圖・宋人維摩說法圖・元趙仲穆山水・元鄭俊宙梅花・明顧雲程悠吟圖・明仇十洲人物・明王穀祥菊花・清王石谷匡廬時雨圖・清王石谷秋山讀書圖 [illegible]

上海 有正書局 啓

上海特別市政府暨各局（為取消徽章改用職員證）通告

為通告事查本府暨所屬各局所發徽章歷時已久不免遺失萬一被人拾獲冒用流弊堪虞亟應調換粘有照片之職員證俾資識別所有本府暨所屬各局之銀質圓形藍地紅邊白星徽章至本年七月三十一日止一律作廢自八月一日起改用紙質職員證職員之姓名職務及有效時間均於證內註明並粘貼本人照片所有本府職員及各局長各市政委員攜帶之證由市長蓋印官章各局職員攜帶之證由各該局局長蓋印官章以資證明特此通告

參加市民大會者注意

為通告事本會定於本月二十九日（星期一）上午九時在公共體育場召集全市民擁護中央收回中東路大會 [illegible] 特此通告 中國國民黨上海特別市執行委員會

中國國民黨上海特別市執行委員會為召集全市市民擁護中央收回中東路權大會啓事

[illegible]

中國國民黨上海特別市執行委員會民衆訓練委員會會銜布告第廿五號

[illegible]

上海特別市社會局

打倒蘇俄赤色帝國主義 國難已至同胞猛醒

收回中東鐵路 營救被捕僑胞 準備對俄作戰 反對日本干涉 嚴防共黨搗亂 擁護國民政府

中國國民黨上海特別市執行委員會宣傳部

時報定報價目　本國及日本一個月一元　三個月二元九角　六個月五元七角　九個月八元四角　全年十一元　南洋歐美一個月二元　三個月五元八角　六個月十一元四角　九個月十六元八角　全年念二元　報費先惠郵票九五折算
廣告刊例　「封面及新聞」二行起碼每日每行一元四角「國聞時報」每行七角半四字高三行起碼地位須於三天前預定「新光」每方寸一元五角「新聞欄內」每日每行四角五分「普通地位」五十字起碼每日每字一分二厘「彩色廣告」加一色手續費十元二色四十元三色九十元四色一百六十元地位特色須預向本館廣告部接洽
本報編輯部設於上海浙江路二十五號（小花園南首）電話中央六一二〇四　營業部設於山東路A字六號　電話中央六一二〇一　電報掛號二五一四

電訊

蘇俄恫嚇我鎮靜
十七架飛機
百餘響砲聲

◎張學良二十八日電平、滿洲里站有俄飛機十七架入境飛翔、又在俄境開砲百餘發、我方仍持鎮靜、未還擊、（北平二十八日下午十時電）

滿洲里與外蒙
外部令查俄軍挑釁

◎外部得滿洲里俄軍向我軍開砲並令外蒙俄軍向南移動訊、二十八日特電哈爾濱交涉員查詢、（南京二十八日電）

朱紹陽過津赴平

◎朱紹陽二十八日寅刻抵津下車、酉刻來平、（北平二十八日下午七時電）

◎朱紹陽二十八日亥刻到平、朱談話兩三日內即赴遼寧晤張學良、再往哈爾濱、如俄有誠意直接談判、或赴莫斯科、否則逕往芬蘭、國府對俄二次通牒不復、（北平二十八日電）

哈俄領不回莫斯科
將仍來華開談判

◎哈爾濱蘇俄總領事米里尼科甫等於星期四夜過邊界、聞並未赴莫斯科、乃往晤蘇俄全權代表謝力白列科甫、謝氏大約刻駐赤塔、米氏不日將回哈或滿洲里開始中俄談判、消息靈通者現信米氏近與張作相之會晤、已啓談判之路（東京二十一日電）

俄國不久將自請開議
中國不變直接交涉方針
周龍光對日記者之談話

◎本日亞細亞局長周龍光語東方通信社記者曰、外交部至今未會接到美國政府先將中東鐵路恢復原狀而後再開始中俄直接交涉之勸告、故外間謠傳外交部已答覆美國政府允依從其勸告之說、全非事實、如美國之勸告果係事實、中國果聽從美國之勸告、勢必仍將宣傳赤化證據確實之俄人局長復職、此種愚拙之事、非中國所能辦、中國始終不變由中俄兩國直接交涉以解決中東鐵路問題之方針、俄國雖常以其自鳴得意之曲線外交努力從事虛僞之宣傳、在國境附近爲恫嚇的軍事行動、並指使中日兩國共產黨竭力宣傳、但終必將由俄國方面提議交涉、殆無疑義、俄國第二次通牒對於中國第一次回答中所提議之開始談判之事、絕不提及、此足以顯露其曲線外交之本性、亦即爲他日提議開始談判留餘地也、蓋俄國不應中國主張開始談判之提議、勢必失去關於中東鐵路之權利、結局旦晚仍將懇求中國提議開始交涉、中國須到絕對不能避免戰爭時、方將此問題訴諸國際聯盟或非戰條約關係國、今日尚非其時、（南京二十八日東方電）

哈爾濱安謐

◎哈爾濱蘇俄主要部員撤退後、市面安穩、中東鐵路職員同盟罷工事、亦已絕滅、此間有中國[illegible]

◎全權交涉員朱紹陽氏抵哈後將於滿洲里開始中俄會議之說、據海參崴方面情報、中俄間似有漸次預備交涉之現象、（哈爾濱二十七日東方電）

◎美國務卿史汀生氏發表、伍朝樞公使已通告美政府云、國府現正考慮於哈爾濱開一協議、解決中東鐵道問題、（華盛頓二十七日電通電）

日兵又有增加
山本有將赴俄說

◎某方接東省電稱、長春琿春等處日軍、近增四千餘名、並有軍糧車接連開到南滿路、聞日政府有令滿鐵社長山本條太郎氏由大連赴哈爾濱並將赴俄說、（南京二十八日電）

遼張任張作相萬福麟
爲國防正副司令

◎遼寧訊、張學良以中俄事件、國防重要、特任張作相爲國防司令、萬福麟爲副司令、並調梁志甲・張鳴九・萬福麟等部移駐滿洲里海拉爾一帶、（南京二十八日電）

駐津俄領商務官回國

◎駐津俄國總領事夫烈哥利伊夫、商務官克羅夫近及館員家族等、今晚十時三十分離津返國、彼等擬經由大連敦賀直赴海參威（天津二十七日東方電）

陳方赴京

◎陳調元二十八日過蚌、方振武附車赴京、（蚌埠二十八日上午十二時電）

◎陳調元二十八日晨由濟過徐赴京、出席編遣會議、（徐州二十八日下午七時電）

◎方振武陳調元二十八日同車抵京、出席實施編遣會議、方陳當晚均謁蔣、有所報告、（南京二十八日電）

◎劉振華准二十七日晚七時抵濟、陳調元俟劉到後、即偕袁家普何思源孔繁蔚與劉同車赴京（濟南二十七日下午七時電）

周玳等
將聯袂赴京

◎周玳二十八日由晉抵平、定二十九日偕劉鎮華朱綬光唐生智等入京、方振武電唐劉等、在蚌相候、同車入京、（北平二十八日下午七時電）

周玳談話

◎周玳在平談話、(一)閻對編遣會議、遵從中央意旨、無具體提案、(二)徐永昌赴陝、因馮離陝來晉、徐與二集團軍有相當歷史、馮特請閻派徐赴陝、安慰西北將領（北平二十八日下午八時電）

陳濟棠
定購船票

◎陳濟棠二十七日派副官處管理科長譚耀芬赴港、定購法郵船票、定二十九日赴港乘輪赴滬晉京、（香港二十八日下午八時電）

王樹常
昨日抵京

◎張學良代表王樹常二十八日抵京、報告東北近況、及中俄邊境實情、並出席編遣實施會議（南京二十八日電）

張鈁再電劉鎮華
數十縣任匪往來
省縣消息斷絕多日

◎張鈁二十七日電劉鎮華、現登封圍仍未解、大股土匪又竄至鞏縣一帶、豫南共黨乘機縱橫、上蔡城池、陷在旦夕、似此數十縣地方任匪往來、無人過問、省縣消息已斷絕多日、仍乞設法援救（北平二十八日下午七時電）

連城縣長請兵
朱毛迫近縣境

◎連城縣長電告朱毛迫近縣轄朋口、請速派隊勦辦、（福州二十八日上午三時電）

引渡黃紹雄等之交涉
海防當局拒絕引渡

◎粵交涉員電外部、謂法國海防當局拒絕引渡黃紹雄等、聞外部將令其再提出交涉（南京二十八日電）

閩共禍善後會
推定主席常委

◎共禍善後委員會舉楊樹莊爲主席、鄭寶菁詹調元爲常委、（福州二十八日下午三時電）

方部調皖
負責清匪

◎總部令方振武部由豫調駐皖省、負責肅清匪患、（南京二十八日電）

毛炳文返徐

◎毛炳文二十七日晚由京返徐、（徐州二十八日下午七時電）

袁華照到廣州

◎黃廷楨二十七日午偕袁華照抵省、謁陳濟棠、並加入軍事會議、討論部內編遣・分任綏靖・改編袁部・確定軍額・厲減軍費、及中央編遣會議提案等問題、（香港二十八日下午八時電）

蔣電准省接收
漢口中山報

◎蔣主席二十六日電方本仁、所擬處置中山報各節應照准、省府決即派員照前令接收、（漢口二十七日下午八時電）

◎中山報事、蔣主席二十七日再電方本仁、准照省府決議案執行、省府二十八日訓令該報遵令移交、並派李奇湘李彭征接收、該報決二十九日停刊、（漢口二十八日下午八時電）

漢口公安
局長易人

◎漢市公安局長邱鴻鈞辭職、市府委黃振興權任、未到任前由副局長錢東藩代、（漢口二十七日下午八時電）

商店夥友
擒獲搶匪

◎二十八日晨、搶匪高玉斌、在最繁盛之七廊房頭條三陽金店假購金鐲、匪將金鐲到手、持搶恐嚇圖逃、某夥友從背後將匪抱住、奪去手槍、將匪捕獲、（北平二十八日下午八時電）

濟南共黨越獄案
政府派員往查
省整委會
指控法官所長

◎省整委會電呈中央、請將通共縱共之首席檢察官董玉墀・檢察官廖鳳昇・潘蔭亭・地方法院長朱鼎彝・看守所長朱慶彝・交司法部嚴行查辦、現各人已先行看押、（濟南二十八日下午七時電）

◎司法行政院二十八日派參事徐聲金等赴濟南、切查該處地方法院看守所逃越共犯眞相、以資核辦、（南京二十八日電）

濟南監犯又圖越獄
未被脫逃已受虛驚

◎二十七日晚十一時、地方看守所洗字三號所押殺人重犯歷城人劉作福、由牀滾落地下、忽大聲呼叫、全所人犯循聲大呼、新看守所長聞聲趕至、各犯即將所長包圍、幸警察救護得免於難、一時秩序大亂、商埠臨時戒嚴、幸未逃脫押犯、聞與共黨越獄事有關、（濟南二十八日下午七時電）

杭州發生刦案
傷三人獲一匪

◎杭州下城百井坊巷、二十八日晚間發生刦案傷三人、獲匪楊哲一名、已解公安局、（杭州二十九日上午一時電）

鄂教員受傷案
省府答覆請願六項
三校已向法院起訴

◎三小學教職員（昨電誤爲各校）昨向省府請願六事、(一)撤教廳長黃昌穀、(二)懲凶、(三)勿干涉開會、(四)勿扣電報、(五)取消四校合併案、(六)不承認黃亂命、省府答覆、(一)呈請中央核辦、(二)候法院解決、(三)係遵中央密令、(四)係檢查結果、(五)俟審查再答覆、(六)中央未撤職前、不得謂爲亂命、（漢口二十七日下午三時電）

◎三小學教職員請願受傷案、已由三校向法院起訴、法院函教育廳將行凶六衛兵送院偵訊、（漢口二十七日下午三時電）

各國同情撤消領判權

◎王寵惠電京報告、謂撤消領判權問題、深得各關係國同情、定可實現、（南京二十八日電）

北平九六暗盤

◎二十八日九六暗盤二三二（北平二十八日下午八時電）

金磚牌香烟

各處烟紙店均有出售

聞

蘇俄強扣華輪
被扣八艘失蹤一艘
交涉署已提出抗議

哈爾濱通訊、東北航務局、連日接得緊急電報、俄方先後扣我輪船八艘、此外尚有失踪輪船一艘、茲已由東北航務局、請哈爾濱交涉署提出抗議、茲得被扣輪船名稱、及告急電報、各船所載之客貨數目、交涉署抗議原函、航務局再請交涉署提出最重抗議之原函、分別錄下、

被扣輪船　海昌・威通・慶林・同豐等四隻係商船、開往烏蘇里、被俄方扣留、瀋陽銅山二船、係東北航局船、亦開往烏蘇里江被扣、宜興、海城等二輪、亦係航務局船、在黑龍江上游黃河口、被俄方扣留、此外洪泰商船、扣留與否、現尚不知、惟亦失踪、經電詢鮮有知者、海城輪由哈開行至璦琿地方、被俄軍艦扣留、帶有華蓋拖船一隻、船上乘客一百五十六人、雜貨四百二十件、重八百十二布特、黑河、客貨數目待查、船員工約三四十人、宜興、由黑開哈、裝木板七千四百三十八布特、木耳二百十八布特、雜貨一百零九布特、乘客一百四十五人、船員工不計、璦琿船由黑開漠河、雜貨一千四百七十四布特、麵粉三千七百布特、客二百二十二人、船員工不計、又同江電稱、四屯北岸、扣白油華船四隻、風船六隻、同虎間電線被俄方破壞、消息不通

報告原電　七月二十日東北航務局接東寧電開、宜興、在奇克特上游、被扣俄岸、海城已扣入黃河口、船工一切人等、都[illegible]底艙內、貨被卸去、璦琿聞亦被扣、俄兵大部開赴五站、所有在俄華犯均放出、並給以槍彈、使其回華搶擾、形勢異常嚴重、已電富同等、祈囑各船勿入黑江、紹興到否、蘇州、無同、電交涉無效、若何應付、乞示遵、黑、「七月二十日」又七月二十二日該局接黑河鎭使馬電稱、東北航務局鑒、號電敬悉、因哈黑中俄交涉決裂、駐黑蘇 領事、業於馬日下旗回國、被扣之船、已會同張處長交涉、能否有效、尚難斷言、聞船內華人、尚未虐待、璦琿船開往漠河、因電報不通、有無被扣、現未見信、除飭上游各防、該船未扣、即如電令停華岸矣、特聞、巴英額馬、

交涉保護　吉林省政府二十二日電航局內開、東北聯合航務局王董事鑒、箇電悉、已電張交涉員嚴重交涉、索回兩船、暨一切人貨、並電沿邊陸軍保護矣、特復、吉林省政府馬、又駐三姓依蘭鎭守使箇電開、航務局鑒、口電奉悉、巳轉飭烏松两江一帶、駐軍妥爲保護矣、特復李杜箇印、

交署抗議　東北航局已函吉交署提出抗議、該署致俄領館函如下、逕啓者、案准東北聯合航務局公函開、據敝局黑河事務所本月二十日電稱、敝局海城輪船、帶華蓋拖船、由哈赴黑、被俄人扣入黃河口內、又宜興輪船、由黑開哈、在奇克特被扣俄岸、該兩船一切人等、均關底艙、因所載貨物、均被卸去、又璦琿輪船、聞亦被扣等情、應請嚴重交涉、速將船隻客貨、一併放行、至所受一切損失、另行查報等因、准此、查關於東鐵事件、正在商榷間、詎料貴方竟有如是行動、殊爲遺憾、相應提此嚴重抗議、即希貴總領事查照、轉電該管務將人貨船隻一律從速放行、如何辦理、盼即見復爲荷、此致駐哈蘇聯總領事梅立尼闊夫、七月二十一日、

俄無答覆　東北航務局、以交涉提出抗議後、俄方仍無正式答覆、昨又函請交署再提抗議、其原函如下、逕復者准貴署水字第九三四號公函、並附件一紙敬悉、查此案業巳發生多日、不知該領事館有無正式答覆、按敝局係屬官商聯合營業、在中俄兩國、雙方並未正式決裂期間、俄方在共有河流、無故扣留我國私人財產、侮辱我國旗、斷絕我國內交通、並有虐待船上員工、及將乘客封鎖底艙、沒收商人貨物情事、實屬有違國際公法、及中俄協定、應速將海城宜興等船、及各船員工客貨、一併如數交還敝局、並應由該政府担保、此後不得再有此類行爲、此次各船被扣、不能航行營業、其他開往烏黑两江各船、均因此停止航行、及商貨被扣停運等一切損失、當由俄方完全負責賠償、倘交涉無效、惟有懇請政府、先將蘇聯僑民在華財產扣留、以備抵償、相應函復請煩查照、轉向俄領事館嚴重交涉、並希是復爲荷、此致外交部吉林哈爾濱交涉員公署、七月二十二日、

求子先問經期

婦女須體質康健、方可受孕、倘經期不準、或經來腹痛、非但不能受孕、且病起無常、欲使婦女康健、欲望其早日得男者、宜服……

月月紅

此藥功能調經補血、去瘀生新、服後經期自然準確、從此百病消除、體壯宮暖、乃容易受孕矣、其效極速、每瓶一元　每打十元

茲將夏令應用品・摘列如下

亞林防疫臭水　地球牌蚊虫香　化食消暑丹　急救時疫水　防疫外用香水　克利沙浮水皂　中華衛生藥皂　五洲爽身粉　五洲花露水　新鮮果子露

上海四馬路五洲大藥房發行

（第一支店天后宮橋）（第二支店北四川路）

各省分店各藥房均有售

楊樹莊抵廈半月
在普安艦迭次會議勦共
俟兩團出發卽三省會勦
朱毛棄龍巖土共亦出城

廈門通訊、閩省府主席楊樹莊抵廈籌劃勦共、已逾二週、關於勦共兵力之支配、作戰之方略、經楊在普安艦迭次與暫編第一師長張貞、省委員林知淵、陸戰隊第二旅長林壽國等會議、大體已定、兵力計第一師三團及省防教導團蕭叔宣、陸戰隊第一旅第一團金振中、陸戰隊第二旅第三團林秉周等三團、張貞率本部第一旅全部當南靖正面、第四團任後備、張任指揮、蕭團開泉、會同駐泉林秉周團入安溪、趨漳平、金團開廈門、入同安、趨華葑、均任側面、由林知淵指揮、蕭團全部三營、約一千六百人、自省乘華安艦於二十三日抵秀塗登陸、二十四日入泉州、駐開元寺、金團自福寧集中三都澳、定今(二十五)日乘輪出發、約二十六七日可抵廈、在嵩嶼或浮宮登陸、林知淵定今日赴泉州、檢閱蕭團、至蕭本人則尙在省、定今日乘輪來廈、明日可到、謁楊樹莊面受機宜、然後赴泉、張貞部第一旅原駐南靖、前線達水潮、距龍巖僅九十里、張現請楊令陳培錕籌開拔費、定三日內卽向龍巖出發、閩省出兵共六團約萬人、至贛省李文彬旅巳抵瑞金長汀、粵省陳維遠旅張世德團亦抵大埔、向永定邊境前進中、此次勦共、係中央下令、由三省會勦、務絕根株、並委金漢鼎爲勦共總指揮、節制閩粵贛三省軍隊、陸海空軍總司令部復委「三省勦共聯絡參謀」馮雲豹、於二十四日自京抵廈、今日赴漳、指定在暫編第一師軍中、任與粵贛两省勦共軍隊軍事上之聯絡、總部尙派二人、分在贛粵軍中、大約閩省俟金蕭等團到達前方後、勦共軍事卽發動矣、

朱毛本月十一日乘龍巖、率其本部入上杭、攻城未陷、閩贛軍李旅入武平、趨上杭、朱毛遂折回古田、二十日忽竄陷永定屬太平里、大肆焚刦、現集中永定砍市撫市一帶、連日蒐集軍實、似將遠竄、龍巖朱毛去後、尚留少數共黨、指揮本地土匪、約三百餘、盤據城中、迨楊樹莊來廈、三省大舉會剿之消息傳至、漳州飛機兩次到巖偵察、土著共匪大恐、於十五六日完全退出城外、分駐大池・小池・大江山一帶、現龍巖城由鄉團派隊維持、剿共軍將來可不戰入巖城也、

閩人請金漢鼎剿共

贛省內患未肅清　弋陽形勢又嚴重

南昌通信、贛省近來苦於匪共爲患、軍隊忙於剿匪、幾至日不暇給、加以粵叛軍徐景唐部、皖叛軍葉奇所部、分竄贛之南東、故金漢鼎迄今尚未能就閩粵贛三省剿匪指揮之職、惟福建因自朱毛竄入、蹂躪不堪、尚無肅清希望、於是福建旅滬同鄉會電吉安金總指揮云、汀龍失陷月餘、民衆倒懸、乞迅派勁旅兜勦、以清匪類、金當即覆電、謂東望汀龍、至深願慮、惟因對付粵叛軍皖叛軍餘分勦內匪、商粵出兵、種種商榷、致稽會勦、刻已次第就緒、痛勦即在目前、尚乞釋念云云、至贛東共匪方志敏盤踞弋陽西北鄉、迄未撲滅、楊團正擬會同靖衛隊挨戶團分路圍勦之際、忽來皖叛軍葉奇所部陳團、由樂平竄至、擬取道閩邊、竄往贛南、與朱毛會合、故楊團星夜集中河口堵截、而弋陽自駐軍調動後、各地共匪即大肆焚殺、八日下午距城十里之小港沿、發見共匪五百餘人、圖攻縣城、其餘二四各區、亦紛紛告急、城內居民、異常恐慌、至十九日夜、形勢尤爲嚴重、不知現在如何也、寧都股匪、自軍隊堵剿、已潰退至路口一帶、綏靖處昨特分令南城陳團長、寧都蕭團長、派隊圍剿、又駐贛西萍鄉之湘軍干營撤回後、該縣政府及萍礦專員會電呈省政府、請即派隊接防、湖南清鄉督辦何鍵亦來電通知、請贛軍接防萍鄉、省政府得電、即商請于均師長查照辦理云、

何鍵入京前之布置

湘軍已全部撤回湘省　何鍵令組點驗委員會　清鄉期間延長四個月　省會公安局長之撤換　曹伯聞代理省府主席

長沙通訊、何鍵已於七月二十五日、乘武長快車赴鄂改乘輪船入京、參加編遣會議、入京之前、曾將湘省軍事政治、分別布置、始行首途、錄之如次、桂事既解決第四路軍即經呈奉蔣令、撤回湘桂之間、惟湘境匪共、既四境騷然、亟待清勦、而湘軍又多屬新編、於遠征之餘、亦亟待整理訓練、故何於由永抵衡之際、即經電呈將總司令、請予全部撤回、以便整飭、昨已奉到蔣氏養(二十二)電、准予撤回、何氏即於二十三日晚、通電令軍長官、令照指定地點、(已見前報)陸續移駐、從事清剿、並整理訓練、此後爲清剿便利計、各軍均令將清鄉司令部指揮總指揮部、亦令移回長沙、徐行結束、並一面電致廣西俞主席、請即派兵接防桂邊、以便湘軍移動、湘省各軍隊、將來仍須酌量編遣、編遣之標準、當視各軍之組織及實力之如何、故決定即行組織點驗委員會、何氏已以編遣特派員名義、頒布點委會組織條例十三則、其組織係設委員長一人、由編遣特派員兼任、委員十二人、以四路軍總指揮部及清鄉司令部各處職員派充、共分四組、各組另設組長一人、委員三人、即日分途出發、點驗事項、爲各部人員、馬匹、槍礮、裝具、材料等之實數、及軍紀風紀之如何、經理衛生諸事之是否合法、以爲編遣之張本、

湘省清鄉時期、現在又已屆滿、而現在各屬匪共、不但迄未少戢、而湘西之賀龍、湘南之周文榮尚正在肆意橫行、耒陽前後發現共匪圍城、近又白晝有共匪百餘人圍燒縣屬之東水舖、而瀏陽平江間之共禍、亦日盛一日、是則清鄉期間、實有延長之必要、何氏擬由編遣特派員支配相當兵力、由清鄉司令部切實辦理、以期澈底肅清、昨已提交第四次省府臨時會議、決定將清鄉期間延長四個月、

長沙樂心巷福原巷等處、迭次發生重大刦案、事經逾月、尚未破獲、日前雖已緝得福源巷案正犯趙昌一名、而首要田應元等尚至今未弋獲、昨省會公安局長周安漢、以材不勝任、難期整理等情、呈請辭職、經省府議決、周安漢應照本府第十四次常會決議案撤職、遺缺委張義署理、張在警界資格甚老、民國元年、即經委充警察總監、其後又經委充警察廳長一次、其在任成績、亦有可觀、

何氏入京、省府主席一職、原經推定曾繼梧代理、昨以曾氏堅辭、復經省府四次臨時會議決、改推曹伯聞代理、

省府議決均看管

濟南地方法院看守所長　高等法院檢察官

濟南通信、二十六日省府開第十三次委員常會、出席委員陳調元・崔士傑・何思源・阮肇昌・于恩波・陳名豫・劉珍年・孔繁蔚・朱熙・袁家普・陳鸞書・列席人員易恩侯・劉復・主席陳調元、㊀財政廳提議擬將漁航專局撤消、所有漁航船捐事項統歸沿海各貨物局代征案、議決、漁航專局撤消、令由農礦廳計劃保護漁區辦法、㊁財政廳呈爲孫旅在各縣勒提之稅款、應如何辦理、請示遵案、議決、孫旅餉需、應歸中央核發、各縣長交提各款、勒令如數賠還、㊂財政廳呈奉部令將貨物稅款悉數解部、究應如何辦理請公決案、議決將魯省困難情形、電呈中央請緩提解、㊃財政廳呈前山東省府向各銀行借款一百二十一萬元、如何辦理請公決案、議決交經財整委會核議、㊄義賑號經理人于孝成呈擬請緩例借運青鹽救濟魯東各縣鹽荒案、議決交鹽署核辦、㊅何委員思源提議、遵照中央規定、革命青年失學救濟辦法、請派魯籍革命青年二十名、赴日留學案、議決、派遣學生二十名、人選由省政府省黨部會同審核、㊆何委員思源動議、請令飭財廳續撥已開學省立各校積欠經費案、議決、交經濟財政整理委員會儘先籌撥、㊇主席動議、據蒲台等十一縣災民劉效曾呈、爲黃河大堤、連年出險、懇請鑒核、准予續撥鉅款、修築石壩、以資防禦、而免水患案、議決、令財政廳籌款五萬元起築、並咨請河北省政府、會同辦理、㊈民政廳動議觀城縣縣長崔不顯撤任、遺缺以謝成泌試署、莒縣縣長劉麟敍撤任、遺缺以張元塞試署、臨朐縣縣長張光煒請假照准、遺缺以桓台縣縣長朱光志調署、遞遺桓台縣缺、以吳雲峰試署、掖縣縣長杜應斗撤任、遺缺以黃述試署、㊉主席動議、因公赴京、請推委員代理案、議決、推定朱委員熙代理、㊀高等法院易院長恩侯臨時報告、共黨在押各犯脫逃、案關重大、請公決辦法案、議決、地方法院看守所長朱慶棻、由法院院長負責看管、高等法院檢察官潘蔭庭、廖鳳昇、因首席檢察官不能負責、由省政府暫行優待看管、聽候查辦、

古城返照記　(二七〇)　(老漢)

時報特約

原來榮祿對於開士由康黨而投降自己、雖是喜歡、後來見他瞞著自己又去結納弈光、卻又狠不高興、所以臨到快蹺辮子還給他沖一勺冷水、亦算得「死不饒人」了。然而開士爲人手眼通天、又有弈光泰山之靠、兵權雖然日減、軍隊裏早就布滿了自己心腹。其他的政權財權、更是蒸蒸日上、區鴻基倒底是書生出身、高春階又是個直頂老虎、那裏是他的對手呢。

弈光在軍機不久、就有一位都老爺(御史)姓姜名士星參了一本、說他在風會銀行存款六十萬、西太后一看說：積蓄幾個錢倒是小事、中國大員往外國銀行存款、可有關國體、不能不查、於是派了清銳鹿傳霖同著這姜都老爺到那銀行去查、誰知到了洋紫禁城、只見洋樓高聳、雙扉緊閉、問了問道旁的巡捕、才知是禮拜日不辦事、第二天又去、卻有一個洋老板傲然出迎、問他們到此何事？答說：聞聽人言我國慶王爺在你們行裏存有銀錢、請你把他存款帳簿拿來一觀、不知可使得否、洋老板道：住了、帳簿是本行與存款人的關係、與你甚麼相干、要想查看是萬萬的不能。清鹿二人又道：帳目既不許看、請問慶王可有與貴行往來之事、請你口頭答覆一句也好、那洋老板扳起洋面孔、只是洋洋不睬、說不曉得甚麼慶親王、二人無計奈何、只得把這情形覆奏、便有上諭下來：

前據御史姜士星奏慶親王弈光有存放風會私款、當經派令清銳鹿傳霖帶同該御史前往該銀行確查具奏、茲據覆奏稱、該銀行往來帳目不以示人、詢以與慶親王有無往來、據稱未經見過、詰之該御史所稱何據、則稱得之傳聞、言官例准風聞言事、是以冒昧上陳等語、言官奏參事件自應據實直陳、何得以毫無根據之詞、率臆陳奏、況情事重大、名節攸關、豈容任意污衊、該御史著回原衙門行走、姑示薄懲。

這是第一個因參弈光而獲譴的御史、雖然弈光占了上風、可憐六十萬的存款、不敢聲張實際上大吃其虧、姜御史參弈光存款之後、接著便是章御史珍午參載辰兄弟冶遊洪寶寶、大鬧銅駝莊、一波甫平、一波又起、趙御史啓霖又參載辰楊翠喜、這兩樁參案、便是「兄能倚翠弟偎紅」的故事、還在江春霖參勸乾女乾兒以前、弈光雖然未被參倒、但是屢次查辦、也鬧了些「眼跌心驚坐臥不寧」、想何以有這許多御史、再接再厲的與老夫作對、定有主使之人、早就疑心到老區的身上、及至楊翠喜參案一起、趙御史恰是老區的湖南同鄉、弈光認準了是老區的主謀、不覺無名業火高千丈、「俺弈光若不把你老區扳倒、誓不爲人也」、弈光是這樣想、老區那一邊也是如此、事到如今、眞乃勢不兩立、有一天召見軍機、西太后把老區單叫上去、問道：外頭是有那些事嗎？老區回奏道：太后聖明、怎麼參弈光的摺子愈來愈多、莫非他父子在有像[illegible]在的情形、若非事出有因、那些言事諒亦不敢任情妄說罷。西太后點頭道：一個人時說、難道個個人都豁出自己的功名與他做對嗎、怪不得當年榮祿說他只好管管外交、不够擔當政事呢、眞是貧兒暴富、總不離了本相、我自有辦法。……

◇　◇　◇　◇　◇

白里安組織法內閣

急進派將加入新閣

二十七日巴黎電、法總統杜美格今日與兩院議員會商、即命白里安組閣、白已遵命、預料至本星期杪當可組成新閣、其基礎或將以共和系爲主、而輔以左傾各派自馬蘭氏之中央派起至急進黨止、[illegible]急進黨之擁護、目下猶未能確定耳、但或將由左派各黨與前閣員洛歇爾氏一派合組聯合內閣、亦非不可能者、此時法報咸稱曾恩賚之時代已終、代之興者將爲白里安氏與左系各派、惟於新閣將來之外交政策、則意見不一、左派各報一致歡迎、視爲採用妥協政策之保證、右派各報則慮於法蘭西國際地位之前途將蒙不利、巴黎之時報更揣論賠款會議或將因易閣影響致須展期數日、因新閣將須會同各與黨先制定施政程序、並須出席國會發表之後、方能再及他事也、(國民社)

二十七日巴黎電、法外長白里安已允組織內閣、白氏組閣、其事匪易、賠款會議將於八月五日在海牙舉行、故新內閣似宜加入國會中最大政黨之急進派議員、惟急進派視內務一席爲其固有地盤、或將以復長內務爲其加入新內閣之條件、按現長內務者、爲非急進派之泰狄歐氏、當此共產黨正擬於八月一日舉行大示威之時、若執掌警務之內務長易人、則亦一嚴重事件也、(路透社)

英國棉業織工勢將停工

二十七日倫敦電、英國棉業織工公會、已切實拒絕與僱主繼續討論工資問題、棉廠聯合會現[illegible]工公會談判、擬謀單獨解決、織工公會之決定、無異謂如在此最後五分鐘仍無解決、則棉業之織布方面、與三十萬工人有關者、將於星期一日完全停頓、續訊云、梳毛間工人嗣通告僱主代表、謂不能繼續談判、故有職工三十萬人、紡工梳毛工二十萬人、將於明日停工、尚有與此實業有關之工人數萬、亦將同受影響、(路透社)

英埃草約提議總聞

二十七日倫敦電、路透社探悉埃及報紙摩凱舟所載之英埃草約提議、刻正在倫敦內閣股員會之討論中、不過該報所載之消息、並未完全、且不盡正確、此項提議尚未達到內閣、(路透社)

修改紅十字公約大會決案

二十七日內瓦電、修改一九〇六年日內瓦紅十字公約之國際大會、歷四星期之久、已於今日閉會、共通過重要約章與決議案數起、如關於俘虜之條例、失踪兵士之查訪方法、承爲飛機爲運輸傷兵之具、制定違犯公約之公斷方法等、皆其犖犖大者、又一決議案、主張另召大會制定戰時保護平民辦法、計此次出席者共四十六國、內中國與德美荷法等三十二國皆立時簽字於新公約、惟列强中僅英國與日本須展期補簽、至所予猶豫期限爲七個月云、(國民社)

土國准許阿廢王居住

二十七日君士坦丁電、土耳其政府、已准阿富汗廢王阿曼努拉居住土國、並允贍送月費、現料下月中旬阿廢王當可抵此、(國民社)

史汀斯子宣告無罪

公訴員提上訴

二十七日柏林電、德國已故實業大王史汀斯之子及其他七人被控將新近收購之戰事公債、向政府冒稱當初原認債劵、各騙鉅額國帑案、今日已由法庭宣判、史子及其他三人、以證據不足、無罪釋放、史之書記瓦爾度及另一姓格洛斯者、則以試圖聯合行騙罪判處監禁四月、但瓦氏仍得緩刑三年、尚有二被告則判處罰金三千馬克或監禁一月、公訴員不服、今日已提出上訴、(國民社)

飛行已三百廿五小時

將堅持至五百小時以外

聖路易廿七日電、載至昨晚八時廿分爲止、飛機羅萍號已在空間有三百廿五小時之久、折計十三日半、該機仍進退自如、毫不呈何破綻、駕駛該機者自上擲下一紙條、謂彼等行將堅持至五百小時以外、(國民社)

飛至二萬呎高

打破高度紀錄

二十七日洛斯安琪爾司電、聞華德門氏駛駕其運輸飛機載重二千二百磅、飛高至二萬英呎、按以前飛機最高之紀錄爲一萬六千七百三十二英呎、(國民社)

飛機過英海峽二十年紀念

二十七日倫敦電、第一次乘機飛過英吉利海峽之法人白勒爹氏、今日乘其自行監製之法國大炸彈飛機、由巴黎飛行場飛抵此間、以參加其飛機過峽二十年之紀念、沿途護送者有英法軍事飛機、渠先作斯溫格附近降地、是處築有紀念物、蓋即一九〇九年白勒爹過峽後降落之處也、杜佛市長與航空長官白蘭克皆在該處歡迎、英國航空大臣湯木森、未幾乘機復起、至倫敦之克羅登飛行場停落、觀者數千人、親來迎迓、今晚英人將開大宴會以招待之、(路透社)

自東自西航行速度競賽

廿七日紐約電、德商輪白萊門號自超過瑪拉丹尼號輪自東徂西航行之速度紀錄後、現擬由西返東與瑪拉丹尼號作第二次之速度角逐、按瑪拉丹尼號所占之自西至東紀錄爲五百一小時四十五分(國民社)

反革命案件陪審法

立法院通過

立法院二十七日第三十七次會議、通過反革命案件陪審暫行法、茲將條文錄左、

第一條、在暫行反革命治罪法未廢止以前、法院受理反革命案件、依本法之規定、適用審制、第二條、各地最高級黨部、對於反革命案件之第一審判決、有不服者、得於上訴期間內聲請檢察官提起上訴於最高法院、檢察官接到前項聲請書應即提起上訴、第三條、反革命案件其上訴理由、基于事實問題者、於發回或發交更審時、得因黨部之聲請、付陪審評議、第四條、陪審評議、以陪審六人所組織之陪審團爲之、第五條、陪審員就居住各該高等法院或分院所在之中國國民黨黨員、年齡在二十五歲以上者選充之、但左列人員、不得爲陪審員、㊀現任政務官、㊁現役陸海空軍人、㊂各級黨部執行委員及監察委員、㊃該管法院職員、㊄不識文義者、第六條、陪審員有左列情形之一者應行迴避、一・陪審員爲被害人者、二・陪審員爲告發人者、三・陪審員爲附帶民事訴訟之當事人者、四・陪審員曾爲被告或告發人入黨之介紹人者、五・陪審員爲被告或被害人之親屬或曾爲親屬者、六・陪審員爲被告或被害人之未婚配偶者、七・陪審員爲被告或被害人之法定代理人監護人保佐人、或曾居此等地位之人者、八・陪審員於該案件曾爲被告之辯護人或代理人者、九・陪審員於該案件曾爲證人或鑑定人者、十・陪審員於該案件曾行使審判檢察、或司法警察職權者、第七條、各高等法院及分院所在地之最高級黨部、應於每年依前第五條之規定、將居住該地有陪審員資格者之姓名性別年齡籍貫職業住址列表、送交各該法院、第八條、法院應將前條有陪審員資格者之姓名性別年齡籍貫職業住址、編製候選陪審員名冊、自登報通告之日起、於一個月內、供人閱覽、凡在名冊內誤載或漏載者、得聲明更正或補載、如有死亡或喪失陪審員資格情事、應由黨部隨時通知該管法院、前項候選陪審員名冊、應以每二十四人爲組編、定其號數、編組應由法院書記官二人以上、赴黨部會同黨部職員抽籤定之、第九條、各候選陪審員之名籤、應註明性別年齡籍貫職業住址、陪審員已經執行職務者、其名籤即行作廢、並於名冊內註明、第十條、遇有應付陪審之案件、審判長先就各組以抽籤法抽定其組、再就該組二十四名籤中抽十二名、以先抽之六名爲陪審員、其餘依次爲候補陪審員、前項抽籤應於開庭時爲之、原編各組如經抽遍而該年度尚有應付陪審之案件時、法院應將未經執行職務之候選陪審員、依第八條第三項第四項之規定、再行編組、第十一條、抽出之陪審員、法院應以通知書分別通知其於指定之日到庭報到、經通知之陪審員、因疾病或其他事故不能執行職務時、應向法院陳明理由、無正當理由而不執行職務者、處百元以下之罰、第十二條、到庭之陪審員不足六人時、審判長應就候補陪審員依次補足、通知到庭、第十三條、陪審員到齊時、審判長應將其名籤提示於檢察官及被告、問其對於各陪審員有無第六條列舉情形、應否聲請迴避、被告之姓名年齡籍貫職業、亦應由審判長告知陪審員、問其有無第六條列舉情形、應否自請迴避聲請、或自請迴避期、應說明理由、由審判長裁定之、陪審員因迴避不足六人之數時、應就候補陪審員依次補足、通知到庭、第十四條、因前條及其他情形、候補陪審員不能補足六人之數時、應就所抽定之組內另行抽籤補足之、於原抽定之組內仍不能補足六人之數時、應就其他各組第十條第一項第二項之規定、另抽籤補足之、第十五條、自檢察官陳述案件要旨起至書記官朗讀陪審團之答覆止、均須有陪審員六人之出庭、審判時因該案件須繼續開庭至二日以上時、得於組織陪審團之六陪審員外、命籤次在前候補陪審員二人、列席公判庭、以備陪審員過有疾病或其他事故、不能執行職務時、依次補充之、第六條、陪審員於執行職務前、應當庭宣誓、本其良心公平誠實執行職務、除二十二條第二項所規定之各別當庭答覆情形外、陪審員不得洩漏陪審計議之始末、第十七條、審判長訊問被告調查證據完畢後、檢察官及被告或其辯護人、應就關於犯罪構成條件之事實上及法律上問題、陳述意見、被告及其辯護人應有最後陳述之機會、陪審員對於不明瞭之事實、得聲請審判長訊明、第十八條、前條之辯論終結後、審判長應向陪審團提示關於犯罪構成之法律上論點、並有關係之事實及證據、詢問有無構成犯罪之事實、命其退庭評議後、將評議之結果、當庭答覆、但關於證據之可信與否、及犯罪之有無、審判長不得表示意見、陪審員對於審判長提示各點、有不明瞭時、得聲請說明、第十九條、陪審員應入評議、非得審判長之許可、不得於終了前退出或與他人交通、第二十條、陪審員應互選一人爲評議主席、評議時陪審員對於審判長之詢問、應各發表意見、評議主席應最後發表意見、第二十一條、陪審團之答覆、限於左列三種、一有罪、二無罪、三犯罪嫌疑、不能證明有罪或無罪之答覆、應依陪審員過半數以上之意見評決之、有罪無罪之意見各半數時、應爲犯罪嫌疑不能證明之答覆、第二十二條、前條之答覆、應記載於詢問書、由評議主席署名、提交審判長、審判長於受答覆時應詢問各陪審員、該答覆是否與評議之結果相符、如有異議時、應命陪審團更爲評議訂正答覆、如仍有異議、應命各陪審員、依原抽定次序各別當庭答覆、第二十三條、答覆與提出公判庭之證據、顯不相符時、審判長得以裁定、將原案移付他陪審團更新審判程序、第二十四條、陪審團爲答覆後除前條情形外、法院應本其答覆依通常程序而爲判決、但本於犯罪嫌疑不能證明之答覆而判決無罪者、應命取安保或通知所在地公安局、於二年內監視之、第二十五條、法院遇有刑事訴訟法第三百十七條至第三百十九條之情形、應不經陪審程序、更爲免訴不受理或管轄錯誤之判決、第二十六條、法院經陪審程序所爲之判決、有左列情形之一者得爲上訴之理由、一・陪審團之組織不合法者、二・應行迴避之陪審員參加陪審評議者、三・審判長之提示違背法令者、第二十七條、本法施行細者、由司法院定之、第二十八條、本法自公布日施行、

[illegible]何辦理、乞示遵等語、[illegible]肯不進步、抑於事實上萬難再事敷衍、此未妥者[illegible]當有鎮地新聞記者向繆叩詢拘彭原因、繆答反抗[illegible]持鑽陪號之鑽幣二元、赴判濟[illegible]所開之永豐雜貨[illegible]名、攜帶油印反動傳單在嚴家橋・沈巷・丁巷・

◎食米民族之一大危險

▲常食白米之害毒　▲改良國民體質之新法

五穀　植物中最富於營養成分者、然自從有火以來、人類習于熟食、遂失去五穀中所含有之最寶貴之（維他命）五穀之中、米爲東方人常食之物、米固富於（維他命）但搗之而成白米、則（維他命）全失、（維他命）含在白米之芽部表皮之上、搗之即傷、因而常食白米者、體質日以衰弱、與古代我人之祖先相較、其體質及精力大相懸殊、非偶然也、（維他命）不僅補養身體、使體強壯、且亦增進疾病之抵抗力、體內缺乏（維他命）、則身體衰弱、常罹各種疾病、時至今日、科學昌明、用人工由各種富於（維他命）之動物及植物提取純粹之（維他命）其效力超出魚肝油二十五倍、與牛奶比較、則超出百倍以上、本廠製造之（三德維他命）、可救全世界之貧弱、救我東方食米民族於虛弱衰亡者、非（三德維他命）莫由也、

◎登天艇之新發明

▲德國天文社創製天艇　▲可直上月宮　[illegible]

巴黎電云、最近德國天文社、發明一遊歷月宮之飛艇、其艇形如矢、用強力機發之、可直達雲漢、入晨入月、任意所至、所可惜者、該艇尚未甚完備、能容坐乘者、又不能滯之使去而復之使返、其速度、約計每秒鐘可行二千五百英里、現正與德俄德國及英美大有名家、研商使艇能載乘客及携帶食糧之辦法、并該及試至各行星世界後、如何下落、俟得有大發端後、即行實地試驗、但人類之力仍極不足恐不能實現其計劃、人之腦力因其營養之不同、而強弱之別、營養充足者、則腦力極強、而一般人類所不能意達者、亦能達之、欲有強健之腦力、成爲驚天動地之大發明家者、應注意營養、常服（三德維他命）、蓋（維他命）爲營養之要素、人之營養、缺乏此項要素、則雖日食山珍海味、終不免身體與腦力衰退也、

◎美國國民之一大飢饉

▲美國民健康運動

美國現代大科學家朗克士博士俱論食物之營、其言曰、現代各國人民、因其文化程度增高、而漸以精製食物爲常、乃漸增加之結果、胃腸日以衰弱、營養不良、身體虛弱、疾病之抵抗力減少、國民之死亡率日以增、據最近美國政府衛生部統計、美國國民之白米消費量、於最近五十年之間、增加五〇〇%、即在一八七〇年全國國民每人消費量僅不過二十三磅、迄一九二六年增至一百六磅、白糖成分之中、缺少（維他命A）故飽食白糖、則飢於（維他命）計即全世界人類之一大饑饉也、美國衛生機關、特出國民營養運動、裝頭揭一論文、題曰（美國國民之一大飢饉）、意請攝取（維他命）量之減少、其危險與飢饉無異也、滋養之物、以（維他命）爲首、若不攝取適當分量之（維他命）、則雖日食各種補品、身體之虛弱、健康之衰退、與飢饉無異、故需及（維他命）[illegible]

提倡維他命新學說者 [illegible]

◎輕鬆偉强術發明成功

德國凡克博士發明之第一種生活素（三德維他命、）係以二十世紀精新之化學技術、由含量最富之動物中提製而成、原質純粹、味芬芳、有增進新陳代謝機能之功、具有精神氣血增加抵抗力之效、男女老幼四季相宜之獨一補品、功效遠勝魚肝油二十五倍、絕非魚肝油多服引起消化不良及食慾減退者可比、凡患精神衰弱、發育不良、病後元氣血虧大傷一切虛弱等症、服之立見奇效、詳細說明（三德維他命、）殊不受偽品之欺、

德國 凡克博士發明 第一種生活素 三德維他命 每瓶大洋四元 每打二十四元

▲各埠三德洋行各大藥房均有出售▼

第一補品 三德維他命　止痛治咳 甘露晶新藥

漢口前花樓正街三德洋行　南京花牌樓太平街三德洋行　廣州一德路二六八號三德洋行　香港中環利源東街三號三德洋行　紹興西郭門[illegible]三德洋行　北平西單牌樓[illegible]三德洋行　大連市浪速町二丁目七十番地三德洋行　天津法租界二十六號路四十一號三德洋行　長沙小西門外下河街二十八號三德洋行　杭州西湖路第二十七號三德洋行　九江西正街大昌百貨公司三德洋行　奉天大西門[illegible]二經路口三德洋行　南昌李村路三十一號三德洋行　太原新南門一上官巷三德洋行　廈門開元路一〇一號三德洋行　廈門[illegible]五洲大藥房三德洋行　開封城土街路北中法大藥房三德洋行　新加坡大馬路一海山街口十九號三德洋行　台灣台南港町一丁目五九藥生堂三德洋行　廣東潮州海口新興馬路二二六號三德洋行　廣西梧州大馬路第二十二號三德洋行　贛州南昌道日新百貨公司三德洋行　東亞大模子第一百十號三德洋行　寧波東門城內大沽頭三德洋行　山東[illegible]平路十三號三德洋行　福州南台上杭街三德洋行

▲索送詳細說明書函索即寄▼

上海四川路一一二（英大馬路轉角公司北首）電話一七〇三一

美商三德洋行

外輪運土關員受賄　已令移送法院

全國禁煙委員會、前據中華民國拒毒會函稱、英商怡和公司公和輪船私運大批煙土、經九江關職員受賄放行、旋爲九江交涉署偵查隊探悉、派警登輪查驗抄獲、並將受賄人員、押解交署查辦、該海關華洋職員、竟敢受賄縱放、擬請嚴重交涉、澈查懲辦等情、禁委會以該會所稱如果屬實、殊堪痛恨、當即咨行外交財政二部、轉飭九江海關、迅予澈底查究、以肅禁政、昨該會准外交部咨復、以是案前據特派江西交涉員先後電稱、英商公和輪裝運大宗煙土來潯、派警登輪查獲、將受賄海關職員俄人安達生、華人鮑法舜、及包運水手頭目于邦普等五人拘獲、應如何辦理、乞示遵等語、即當以案屬司法範圍、即經電令移送法院、依法訊辦、惟該輪西人究與本案有無關係、未據該員明白聲叙、茲准前由、除再令澈底查明辦理外、相應先行咨復、即希查照云、

蘇建廳會議

江蘇省建設廳昨開第三十三次廳務會議、決議事項、㊀前江南水利局存挖泥機船兩艘、泊上海蘇州河畔機身窳敗不堪、應其沈沒着水利局登報招商標賣、㊁興化七灶河案、張崇基因病辭、胡虔亦具函婉謝、仍分別令函秉公往查、㊂宜興縣長代電、補工塡築土方聲叙事實、及時間上之困難、懇予展限、應准展限一週、仍努力進行勿懈、㊃導鎮八縣水利畝捐、應嚴電縣長、及財務局長、如仍挪欠不繳、①呈省府請准予從嚴議處、②由水利局派一催捐委員、

中大學生暨各院長　請指定屠牙兩稅充中大經費

二十六日下午、中央大學學生代表范雲龍郝志澄董德鑑等七人、爲大學經費、再赴教育部請願、當由蔣夢麟部長親自延見、蔣氏對於學生代表等請求各點、作下列之答復、㊀報載二十五日教財兩部及蘇省政府三方面代表對於中大經費之決定三點、全非事實、以後尚須繼續討論、㊁中大經費之撥付方法、須俟中大預算決定之後、再行協商、㊂指定蘇省屠牙兩稅、爲中大經費專款、其餘不敷之款、於蘇省國稅項下、儘先撥充、㊃中大經費、無如切實辦法、蔣氏本人、當即辭職、以表明維持中大誠意、以上爲蔣氏之答復四點、並經蔣氏與學生代表七人、雙方簽名、以示信守、茲將該校學生呈教育部文暨該校各院長致財部函錄下、

學生呈教部文

呈爲呈請事、案據七月二十六日京滬各報、載鈞部於二十五日召集財政部及江蘇省政府代表談話結果、㊀中央大學經費照十七年度實支數支給一百三十二萬、㊁由財政部撥付一百二十萬、餘由江蘇省政府補助等語、竊生校前以試行大學區制、事事阻於中小學之強爭、致未能自由發展、經費奇窘、內容簡陋、徒具八院雛形、未合學府眞義、具此教制更改之時、其經費應行增加、業經生師校生迭派代表、詳具理由、疊呈鈞部、其困難與要求之深切、亦已蒙鈞部俯予鑒納在案、今據前項消息、生等竊以爲深有未安、列陳於後、査生校在十六年秋初行大學區制、本部已定有一百七十五萬之預算、時因全區經費不敷、不得已七五折支領、實得一百三十二萬、十七年度、又以種種關係、不得增加預算、仍照十六年度預算開列、而又以種種關係、預算尚未成立、仍照十六年度七五折支領、此因教育制度之牽累、誠非得已、今當改弦更張之時、若仍以兩年前之不得已辦法、爲定生校經費之標準、不特顯示大學教育不進步、抑於事實上萬難再事敷衍、此未妥者一、復查現在中央大學區教育專款內之屠牙兩稅、在未改組之前、原定爲國稅、抵充國立東南大學經費、改組後他種稅收、雖有更動、而上述兩稅、迄未改移、中央大學既由東南大學改組而來、自應繼續支用、應請指定屠牙兩稅之全部、爲國立中央大學經費、再生校前身之法大暨專商專工一農一工等校、向支省款、則除將原有國稅（即屠牙兩稅）一百二十萬劃歸生校外、於理似應另劃省稅一部份以補充之、今並原有國稅而剔除、而以區區十二萬元爲補助、揆之情理、豈得謂平、且爲發展生校計、非定每年三百萬、無可濟事、此項理由、業見前呈、是則即由現在中大區教育專款內劃出屠牙兩稅外、財部年撥一百二十萬、亦有不敷、以鈞部等談話結果、對於生校經費方法種種未妥者二、再教育爲百年大計、其經費應予保障獨立、本黨對內政策第十三條、已有明文之規定、誠以教育事業、雖可按年月以擴充、而一年之中其建設購備諸開支、不無緩急伸縮之變化、非設專管機關、使自由征收支配、亦難以適應其進展、此層談話、未曾提及、似有未妥者三、上陳三點、皆爲生校根本問題、非加垂注、特予妥議、前途危險、殊堪憂慮、生等爲維護黨國文化及己身利益起見、特再備文呈請鈞部、於正式會議時、懇爲鼎力主張、除於現在中央大學區教育專款內劃出原有國稅及江蘇省稅一百四十萬外、另由蘇省國稅項下、（如捲煙關餘）再撥一百六十萬、共籌三百萬元、以充生校經費、並指令生校當局、速照江蘇教育經費管理處辦法、設立中央大學經費管理處、以保障其獨立、素仰鈞部爲全國教育最高機關、尤爲生校惟一維護者、必能俯納芻議、並予施行、以留黨國文化、而維大學教育也、謹呈、

院長致財部函

逕啓者、院長等前以中大經費、正待會議、曾經縷叙應需數目、請指定來源、切實保障、函達大部、想蒙台察、頃見報載、大部與教育部省政府會議內容、所有總數旣與前函所述預算數、大相懸殊、而原有蘇省教育經費、復由省教育支配、致中大經費、旣未增高、又無保障、雖此項會議、尚未正式議決、并已承大部允撥百二十萬元、具見維持敝校之盛意、而固有專款、剷除淨盡、前途危險、不勝惶駭、査鄙校係由前東南大學及江蘇省專門以上各校改組而來、東南大學經費、向由江蘇教育經費管理處以江蘇全省之屠宰稅牙帖稅抵支、此項稅源、既係中央大學固有經費、且原係國稅性質、以之撥作國立中央大學經費、毫無疑義、且可杜省市之糾紛、實爲一舉兩得、應請大部於下次會議時、力持正議、指明以江蘇固有教育專款內之屠牙兩稅、爲國立中央大學經費、其不足之數、仍由大部撥足、想大部既允撥付於前、必荷維持於後、扶植國本、嘉惠後進、永無紀極、用再合詞籲請、敬祈俯允提議施行、曷勝公感、

蘇州縣長被捕　昨晚押解赴省

繆斌謂…違抗命令行爲不潔

公安局接收縣公署

吳縣縣長彭國彥、於前夜（二十七）十時、曾接到民政廳電報、謂有要公、召赴鎮江、當時彭因身體不適、未曾成行、迨至昨晨、擬搭十時五十分快車赴鎮、因車已脫班、仍未離蘇、欲乘下午二時五十分快車、亦不果、而是時吳縣公安局局長鄭誠元、接民政廳電報、飭令將彭監視、旋由公安局看守所主任徐衡伯會同圖區警察所警佐張南村、率領警士、將彭拘住、於昨晚五時十三分搭車押赴鎮江、抵鎮時民政廳長繆斌、亦在鎮站、當有鎮地新聞記者向繆叩詢拘彭原因、繆答反抗命令、行爲不潔二語、彭即押至民政廳日內開審、自彭解鎮後、繆廳長又電吳縣公安局長鄭誠元、命令接收警察大隊及縣公署印信、鄭先將警察大隊接收後、欲接收縣公署時、由署內某科長出見、謂無正式公文、拒絕接收、鄭遂未果、

另訊、吳縣彭縣長、蒞任半載餘、一切縣政及對於公安事務多有更動、二十七日縣公安局長鄭誠元、突奉省方電召赴省、二十八日午返蘇、隨奉省方密電、將彭拘捕、派警押乘下午五時十三分快車赴鎮、

無錫

綁票匪迎提回錫

懷下市綁票案　在滬日暉港被市公安局水巡隊查獲綁匪胡春山許文滿、船戶陸景勝等三名、救出肉票俞元吉祖岐父子、顧伯康瑞寶父子、及一崑山人、共計五人、業由縣府備文派政治警長吳正榮、赴滬迎提、於昨晚八時五十分車、押解返錫、即送縣府、由董承審員開庭訊問、綁匪胡春山許文滿、船戶陸景勝、均供詞支吾、一併鐐禁、肉票俞顧兩父子、隨即回家、

汽車碾斃老嫗

昨有豫康紗廠工人老嫗王華氏、行經廣勤路、忽有榮泰汽車公司汽車、迎面駛來、致被撞倒、碾傷頭部、腦漿迸裂、急送同仁醫院、未幾氣絕、隨時由該管公安六分局崗警、獲住汽車夫顧兆榮、送局禁押、翌日移縣、並由死者之女阿末、其媳王華氏、婿徐洪泉、偕同地保奚志良、投縣請驗、

毆傷黨員判處拘役

邑人薛滿生、日前在公園與縣黨部職員趙達衡衝突傷、由崗警拘解公安局、移縣訊押、當以薛亦受有傷痕、由其家屬呈准縣府、發交同仁醫院醫治、並派警監視、詎黨部方面、誤會薛已保釋、以致發生全體總辭職風潮、昨日下午、由縣傳傳本案證人章階平曹聲賢桂沃臣等到案證明、由董承審員判處薛滿生傷害罪拘役二十天完案、黨部方面、亦已一律打銷辭職、

常州

縣商會改選委員

本邑縣商會執監委員任期已滿、定於二十七日上午九時、召集各業董、舉行投票改選、縣府派二科科長劉鍐、黨部常委徐文駿監視、下午三時開票結果、譚均・郁稜・吳飛明・高詠霓・李復稔・沈喬年・費定瀚・江上達・吳靜生・戴福成・徐菊溪・裴秉堂・邵彥等十三人、當選執行委員、曹廷嘉・陳炳生・汪洪鈞・張佩紳・劉國鈞・樊仰甫等六人、當選監察委員、

荊鴻聲父提起上訴

丹陽縣桂仙鄉丁橋荊鴻聲、傳於去年夏歷十二月三十日將同族荊濟生之子培因綁至袁永村匪窩勒贖至本年夏歷正月初四日、荊濟生備銀二千五百元取贖、內有五百元、用金剛鑽暗鑽記者、綁匪嫌款太少延至三月初十左右、即行撕票、後來荊鴻聲之弟鴻庚、即持鑽暗號之銀幣一元、赴荊濟橋所開之永豐雜貨店購物、荊濟生認定該銀幣、即係綁案內暗鑽記號之原銀、旋即報告武丹聯防委員會、將荊鴻聲拿獲、於六月二十八日、解送武進縣政府訊明收押、現在荊鴻聲之父荊順林、提出金剛鑽暗鑽記號銀幣疑點、向高等法院上訴、略云民子鴻聲、年甫二十九、在家在校、謹守法度、豈肯以清白之身、流爲匪類共犯綁案、銀幣爲流通之物、瞬息萬轉、不能將此金剛鑽暗鑽銀幣、據爲認定犯罪之證據云云、

班船又遭盜刦

本邑江陰班船、於二十六日夜、由常州開出、駛至九曲十三灣地方、岸上突來盜匪兩人、身穿軍衣、佩帶符號、一執盒子槍、一執電筒上船後、手持電筒者向乘客一一照射、有一婦女手上有金戒一只、約四錢重、及一男客身藏大洋三十餘元、均被刦去、幸船上貨物、未遭搜刦云、

南通

新舊縣長之來去

縣長施述之、二十六夜、電呈省廳、赴滬養病、縣事委托承審員詹鳳岐代拆代行、一切交代、由各科長負責辦理、陳步蟾定二十八日、與民政廳第三科長張中立到通接事、第一科長林紹榮、二十七日來通、接洽交替、

餘中共黨殺人

二十七日、餘中區有共黨、殺死陸金山、于龍生等多人、縣府派警隊往剿、

沙區鹽梟滋事

劉海沙區、到有大股鹽梟滋擾、二十七日上午一時、駐石港緝私水一營楊營長、率隊馳往剿辦、

如臯四鄉匪共　擄人刦財放火

角斜全鎮被刦

離栟茶十八里之角斜鎮、二十三日突來海盜多人、搶掠各商店、滿載而去、損失甚大、現李堡・雙甸・岔河・等處、小康之家、亦多紛紛遷避、

盧港發現股匪

盧港區之撤經附近佘家橋二十四日夜十二時許、突發現大股匪徒、幸該鎮保衛團公安局會同防範得力、未被衝入、同時盧港村亦有同樣之警報、經該村保衛團分隊蘇隊長、嚴密佈防、並由駐防該村之公安盒子砲隊、協同防範、方告安靖、

栟茶匪風日熾

東台縣屬之栟茶市、距如臯縣城僅七十餘里、與本縣豐利・李堡・雙甸・岔河各區、唇齒相依、故該市一有盜警、各區無不受其影響、該市被匪盤踞、已有多日、雖經迭電東台縣政府告急、迄無辦法、因是匪膽益壯、最近土匪、復有洗刦全鎮之說、旅如同鄉代表陸培克等已分電省廳派隊剿捕

西鄉共黨縱火

本縣江安區芹湖村、朱德馨朱彭二兩家、自去春共黨暴動後、即避處他鄉、二十一日晨一時許、該兩家房屋突被縱火、焚燒殆盡、清晨又有共黨數名、攜帶油印反動傳單在嚴家橋・沈港・丁港・等村散發、迨警圍察覺後、已被逃脫無踪、

栟茶東鄉擄刦

栟茶市東鄉天益莊醫生劉少軒、開設藥舖、前日夜間忽來盜匪十餘人、口操南方音、手執凶器、刦去衣物銀洋若干、並綁去店夥四人、

如臯

款產主任定期就職

新任產處主任沙元渠、定八月一日接收就職、

教育局長辭職慰留

本邑教育局長葛佳瑞、會具呈向中大辭職、頃悉中大已指令慰留、

揚州

匪徒攔刦擊斃鄉民

二十六日午後一時、一婦人自仙鎮乘坐黃包車來揚、行至萬福橋西、突來二匪行刦、左近鄉農聞呼救聲、聚集十數人捕匪、一匪持盒砲射擊、一鄉民中彈倒地、登時斃命、匪等逸去、

杭州

公安局更委屬員

縣公安局長方超、以督察長康寧奉建廳命調赴寧杭路監工、遺缺委學警訓練班主任謝靈石兼充、又調邵伯分局長廖强、充司法課長、遺缺委戴佩玉接充、陸覺民爲新集巡官、王吉犀爲楊橋鄉巡官、

帳款被刦躍河圖盡

杭縣西鎮杜子橋、於前日傍晚有鄉人趙和尚、因來城內收取帳款、收畢返鎮、路過冷僻地方、突來一匪、袖出手槍恫嚇、該鄉人無法可想、祗得將所收帳款洋二百元完全交出、已則躍入附近河中自盡、當地人聞警趕來撈獲、設法施救、得慶更生、該鄉人未報告警所、即由當地人陪送回家、

建築西冷飯店

此次西湖博覽會特派南路徵品委員蔡仁抱赴粵徵品、與資本家頗多接洽、蔡君尤以交通實業最所注重、故在粵時當地人士邀求蔡仁抱勞傲安二君、發起創設偉大之旅館於西子湖、以便粵方來浙旅客、蔡君返浙後積極籌備、已將就緒、覓定西冷橋畔勞莊爲館址、定名爲西冷飯店、基地二十餘畝、足以布置一切、風景幽雅宜人、業已開始動工、蔡勞二君並於昨晚宴請程振鈞錢新之周象賢各要人、及杭州金融界、對於開發實業有所討論、

嘉興

討房租釀成命案

新篁胡桃村婦人盛葉氏、日前向租戶章氏婦索討積欠之房租、雙方發生口角後、章氏竟投河自盡、其家族、遂以威逼人命、向地方分庭請求驗究、當由該庭派徐檢察官前往檢驗、委係生前投河自盡、一面即將盛葉氏帶案詢究、

教育員又委出四人

全縣劃分爲八大學區、每區設教育員一人、一二四六等區教育員、業已委定趙琴一等四人、二十六日教育局又委任徐造時・陳寶善・袁文雄・梅守仁等四人、爲三五七八等四區教育委員、

肚子裏沒病死不了人

可知肚子健全　是身體健全的要素　但是要肚子健全　非消化健全不可　要消化健全　非大解通暢不可　苟有便難便閉　則血爲之濁　胃即爲之疲　如是雖有海錯山珍　亦難下咽　又焉望其身體健全乎　清導丸調和腸胃　增進食慾　早已有口皆碑　茲又有江蘇寶應堂子巷郝會之君來書云「鄙人試服清導丸後　每日竟能按時大解一次　且胃口大開　昔日所厭食之油膩品　今亦能受之矣」

清導丸定價每一瓶六角六瓶三元郵力在內各藥房均有出售或直向上海江西路六十號韋廉士藥局函購郵票代洋十足收用

韋廉士紅色清導丸

PINKETTES

十八年七月廿九日
第七卷四十四期

新光 Eastern Times 時報

招商局新康輪船被難船員回滬　張有德

蘇州縣長彭國彥　由公安局捕解省垣
杭州下城盜刼　傷三人獲一匪
十幾萬投機標金失敗　徐子良服毒遇救
南市自來水機壞　斷絕一天水　謠言甚多
工商交通兩部呈請國府澈查招商局
新康輪被難客一百十人到上海　還有五已死

①海員公會持旗在碼頭招待

②日輪三笠丸抵岸

③船員紛紛上岸

④被難人家屬之一

⑤新康三買辦張順利之妻在碼頭痛哭

Passengers on the ill-fated Steamer Hsinkong returned to Shanghai. ① They were entained by the members of the Crew Union. ② Tatsuno Maru arrived in Shanghai. ③ Passengers landed in train. ④ Family of the victim. ⑤ Mr. Chang Sun-li's wife wept bitterly at the wharf.

皇后鞋室
浙江路小花園[illegible]
（式樣新奇　工料堅固　仕女[illegible]顧　價格特別便宜）
電話六二九一〇號

上海記者團參觀西湖博覽會後離杭回滬　王一飛

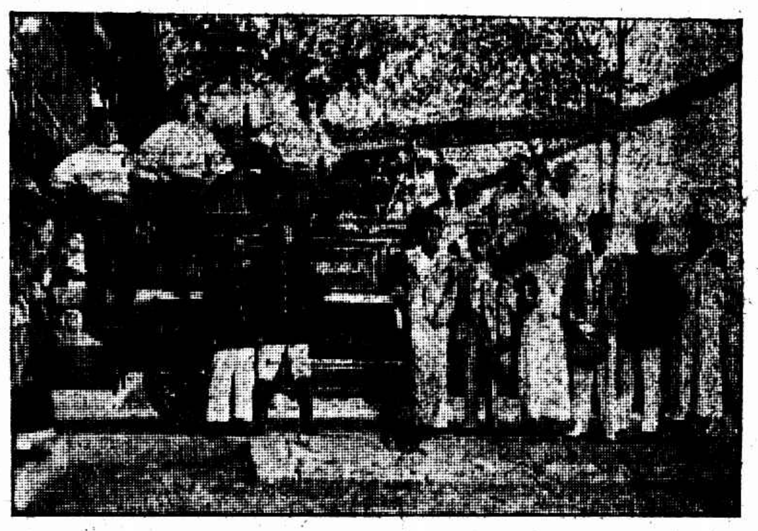

ⓐ各記者與滬南救火會人員合影　在博覽會臨時旅館內攝　救火車並在城站燃放鞭炮相送

建築中之中山紀念堂在粵秀山上　郭錢麒

Dr. Sun's Memorial Auditourm, situated in Hsiu Shan, Kwantung, is under construction.

林勃克近與其新婦及妹自墨西哥赴丹麥謠傳其國內發生革命但彼仍得安然結婚

Lindberg recently fetched his bride and her sister from Mexico. it was rumoured that ladies were no longer safe in this country, dominated as it is by revolutions. Telegrams now announce that he has very quietly married Anne Morrow.

ⓑ中國旅行社在火車上沿途放鞭炮歡送

Shanghai Journalists returned to Shanghai after they had visited the West Lake Native Products Exhibition. ⓐ A group photo of the journalists and the members of the Fire Brigade, Nantou. ⓑ Members of the Chinese Traveling Society lighted firecrackers along the track where they passed.

鎮江慈幼院師生共同生活圖　陳傳霖

Teachers and students of Chinkiang Kindergarten work together.

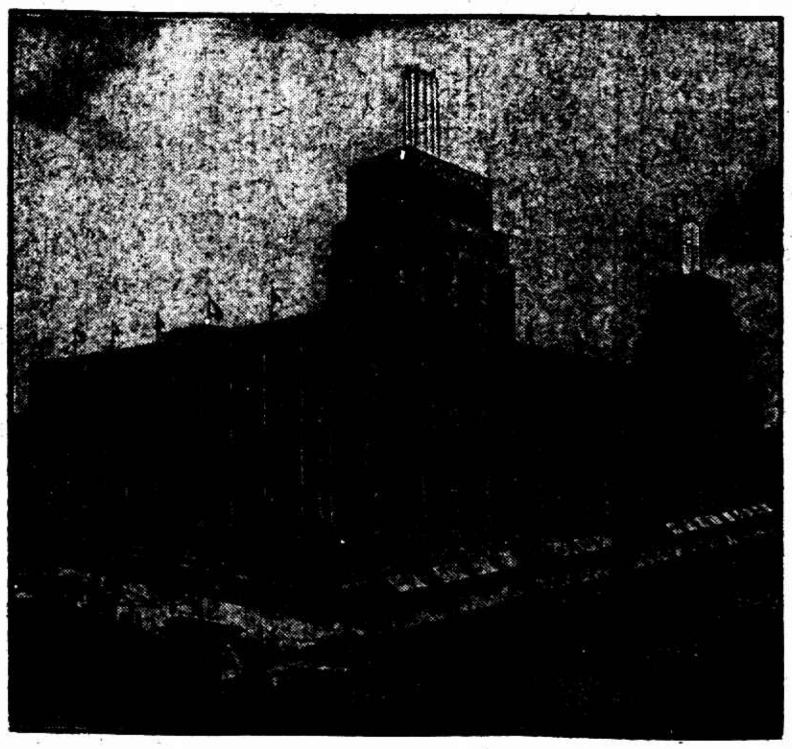

柏林郊外納可痕地方新建一大旅館自建有車站扶梯及起重機等俾於九層房屋輸運便利

A gigantic warehouse has been opened in Neukoln, a suburb of Berlin. It is the largest in Europe, and has its own station and a large number of moving staircases and lifts, which deal with the transport between the 8 floors.

脫萊平地方有建築師名喬甫創用手治病之術頗著神效一時從學者達十二萬人

In Trebbin near Berlin a builder by the name of Josef has founded a remarkable sect which practices healing by the Laying-on of hands, and is very spirituistically marked 120,000 supporters have joined in the course of a short time.

龍套人語

（九六）

時報版權不准轉載

（十四）紅白臉雙打猴虎局 陰陽卦獨策犬鷹功

還要添上一些油醬。然後說到自己關心舊友、不願使大局弄僵、特意在章經略、于當國兩方、捺住了這件事、討了這個差使、來和諸位商量。說到這裏、頓了一頓、目看着諸人、欲言不言的光景。龔國音等究竟皆是直性人、聽了他這篇仁至義盡的話、還有什麼說的、眞合着北方一句習見話「愁怎麼說怎麼好、」自然只有唯唯稱是、透着十分感激的神情。胡莘看得明白、知道妙計已行、此時必須再進一步單刀直入、以免稍緩、發生變化。便侃然又說道：「比如羅家帥這個人、在諸位看來、是怎樣呢？我與他共事多年、很曉得他公忠正直、愛惜同袍。你只看他在浙江時候、程悅波等這樣大撈外快、弄到好幾百萬、家帥自己還是不名一錢。即就這一節而論、不但調玄辦不到、恐怕就是黎英武黎純甫大哥在日、也未必辦得到罷？」

國音等聽了、連連點頭、心裏很以爲然。還有一位十七旅的旅長姓王的笑着道：「胡總長這品評、一點不左。想起來、我們黎純帥也眞愛節儉、不是兄弟在他死後、還要說這個話、咱們同事、全都知道。胡總長也不是外人、從先兄弟當副官長的時候、署裏職員徽章、還是用硬黃紙剪成的一朵梅花、面上糊的一層紅布、挂在身上、流丟破爛、實在太難看了。職員們都不願意、來和我說、通南京機關的徽章、多半是銀質的、我們這裏總算是軍政最高機關、全省獨一、倒用這個、不怕惹人笑話。我想這話也不差、便上去跟老頭子商量。我才說得一句我們的徽章、似乎該換換了。他便楞着眼道：怎麼？你們要換新徽章、這錢出在那裏？我說那自然在辦公費裏開支、不用愁的。阿呀、他老人家聽我此話、神色大變、望着我半天、才恨恨的道：你這人眞傻、你可知道這辦公費開支餘下來的錢、是歸誰的？我碰了這一次的大頂子、才明白他老人家的脾氣、以後有應用錢的地方、寧可自己掏腰包、決不敢再去招他生氣了。」說的衆人大家笑了起來。

龔國音道：「且莫說閒話、總長方才說到羅家帥的一番話、必然有個道理、莫非當國又叫家帥到江南來嗎？」胡莘點點頭道：「一點不錯、並且已徵求得家帥的同意。家帥的意思、說和你們諸位雖然彼此天各一方、然而素來傾佩諸位的大才和義氣、在江南地方軍民悅服、還有什麼不放心處。如果上頭叫他來、他決定單騎到任、不帶一兵一卒。地方上治安、還全要仰仗諸位老哥。恐怕諸位未明此中情形、特地又和兄弟商量、叫兄弟來和諸位切實聲明、以免誤會。」衆人齊聲道：「那還有什麼說的、當國的命令、本來不敢違抗、家帥又是我們的前輩、況且又不帶兵來、將來不致與我們的隊伍、發生衝突、我們還顧慮什麼呢、惟有整備歡迎就是了。」

胡莘又把椅子挪上了一步、放低着聲音、正

南市謠言起

自來水幾乎斷絕一天 太平龍頭救渴

城內自來水公司之車水機忽於昨晨一時許損壞、滬南西城內一帶居戶八時起均不得水、咸滋疑慮、謠言紛起、至午間仍未見水、迫不得已、均取給於法租界及各救火會所預儲之太平龍頭內、因粥少僧多、遂發生搶水之事、九畝地等處並因搶水而發生衝突、警士亦無法阻止、公安局特派遊巡隊巡視、並派員向各居戶報告缺水原因、並非罷工、衆始釋然、惟因時居炎夏、用水較繁、故深感困難、水機於下午四時半修復、至六時出水、初不多、因各處太平龍頭尚開放之故、後經水公司派員會同救火員將太平龍頭關閉、居戶始有充分之飲料、華界老虎灶曾因自來水斷絕、無以供應主顧、停市休業、雖有少數老虎灶用自流井水供給顧客、但亦求過於供、故法租界老虎灶一時竟擁擠非常、亦有人向黃浦江挑水求售者、居戶爭取、如見甘露、

反俄表示

體育場今晨開大會 市黨部召集⋯游行南市

市執行委會今晨九時召集各界在南市公共體育場舉行全市市民反俄大會、已函請軍警當局分派軍警、到場護衛、各馬路亦加派軍警往來梭巡、製就大批反俄宣傳品、除用飛機散發外、并用汽車馳赴各馬路分散、會畢、即整隊沿中華路民國路一帶游行、

免不了黨義測驗

各機關科長秘書

市黨部訓練部前次辦理本市各機關工作人員黨義測驗時、各機關科長秘書均帮助辦理、未與測驗、故該部特另定日期補行測驗、曾提請執委會通過、並加推陳德徵陶百川爲監試委員、嗣以受測驗者人數甚擠、市黨部地位狹小、决分二組舉行、一組集中市政府、一組仍在市黨部、前日下午五時、各機關人員陸續出席、地方法院推檢錄事等人數尤衆、市府方面由陳德徵周斐成監試、市……試、測驗時間、約二十分鐘即已竣事、聞市訓練部辦理第一期測驗業已完畢、俟統計結果、即將刊發總報告、分發各機關參閱、

租界亦防共產黨

探捕守防義務員出差

法租界當局於昨日午後五時許得密報、謂共產黨徒將於昨晚在南京路及西門一帶起事暴動、乃命令各重要人員通班探捕、於昨日午後五時起至今日上午一時止一律不准出外落差、以防不測、並召集前黃金榮所編練之特別義務員加入防範、各探捕均全付武裝、分駐各要隘、必要時將鐵門鎖

生死分明

新康輪案 哭哭笑笑迎接三笠丸

一百十人之家屬如獲珍寶 五具屍體⋯尚有不知下落

被難人談及新康輪沉沒時情形

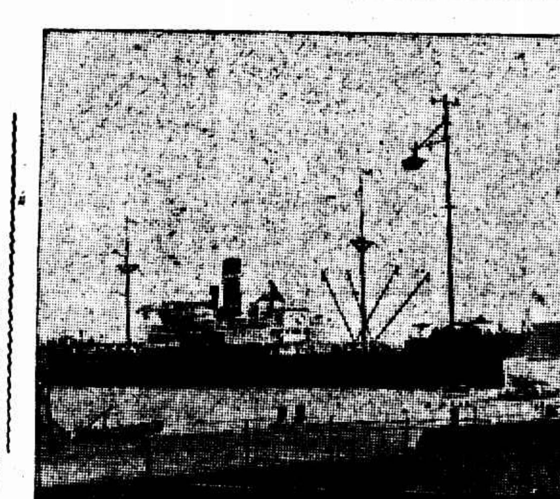

日船三笠丸全景

招商局新康輪、在山東角海面被日輪龍野丸撞沉後、招商總局已派員辦理善後、第一批受難男女、於昨日下午三時十分由日本搭三笠丸護送來滬、共計男女一百十名、死體五具、⋯⋯當三笠丸未抵虹口鄭船碼頭之前、已有招商局海員公會均安會等派人至輪埠迎接、招商局則備汽車十輛預備接送、受難之男女家屬到者頗衆、大都站立烈日下、盼望船來、迨二時半、始見三笠丸從吳淞口方面駛來、迎接者揚巾脫帽、表示歡迎、⋯⋯三時十分、船緩緩靠埠、一時秩序大亂、碼頭上家屬爭先恐後、均欲登輪探望、旋由招商局招待員執旗引導男女難民魚貫上岸、紛紛散在鄭船碼頭空地上、此時哭聲頓起、蓋守候之家屬、不見親人之影、詢之船上、或云溺斃、亦有團聚者、相抱而哭、其中有十餘婦女、皆候其丈夫、船人報告死訊、乃拍手跳脚、大呼青天而痛哭、慘不忍覩、乃由傍人扶起安慰、有一婦女大腹便便、自云沈氏、乃夫君張順利、在新康輪爲三買辦、僅旬日餘、亦遭溺斃、一家數口、祇依賴張、沈氏隨哭隨談、十分悽慘、

船上之遭難客

⋯⋯四時許、各難民坐汽車至百老匯路公平路招商北棧內暫行安置、難民大都枵腹、乞討茶點、無人應之、後經招商局人員略爲招待、即用汽車送入民國路一帶客棧住宿、最後有難民向招商局人詢問善後辦法、受問者漫應之曰、總有辦法、

記者進出在難民叢中、探問多人、大都謂遭險之情形如下、「二十一日下午一時半許、新康輪行駛在山東角成山頭海面、船上人方畢午飯、見日輪龍野丸由前面開來、新康領港者已知危險、於是通知機艙、拉極急促之汽笛報警、不一刻、龍野丸已撞着新康、船身完全震動、船員及乘客紛紛由艙中跑出、登艙樓、而海水已進最下之一艙、船亦漸漸下沉、龍野丸上見後、即有六船夫、打下四舢舨、趕救男女、未十分鐘、新康完全沉下、一般搭客大都浮在海面上、而救生圈又少、不敷分配、以致隨海水浮去者有二十餘人、哭聲之烈、可以震動天地、至六時、始將浮在水面之人一一救起、不及救而溺斃者、約達六十餘人、吾等至龍野丸後、衣服盡濕、日人操華語來安慰、並打無線電至日本、通知船公司預備衣服鞋襪數百套、吾輩至日本時穿着、是夜龍野丸即開行、吾等心慌意亂、亦不知船之去向、約二日、抵日本、日人所預備之衣服、爲白洋布反領西式短衫褲一身、襯衫一身、襪一雙、拖鞋一雙、並紙扇一柄、供給飲食亦佳、旋即搭三笠丸來滬、祇望招商局有善後辦法、」⋯⋯

又調查新康輪上關於船員死亡者、共計三十七人、內有茶役十二人、搭客死亡數、尚無確計、第二批難民、今日下午三時、搭上海丸抵滬、茲將三笠丸上歸來之船員搭客姓名錄下

（買辦與職員）石德熙、（二買辦）以下均爲買辦間職員、計謝明珊‧費待富‧彭會明‧于寶全‧于福寶‧李小林‧藍魁元‧胡輔漢‧張福‧羅文炳‧劉松林‧朱金倉‧周阿二‧張光明‧莫登和‧蔣阿良‧陳富生‧周文亭‧羅寶建‧干耀林‧蔡榮泉‧羅穆年‧共二十三人、

（船員與夫役）胡承章‧張阿品‧沈文良‧黃惠芳‧史阿光‧林志良‧黃梅清‧黃光裕‧朱雲貴‧何阿福‧張明法‧楊惠法‧沈有生‧劉承南‧朱金貴‧水雨貴‧劉寶華‧林金梅‧胡順光‧紹氾林‧應阿二‧共計二十一人

（男客）李文寶‧李文藻‧楊寶臣‧屠家長‧黃樹長‧擁鳳山‧高建忠‧于寶亭‧吳林義‧李復興‧陳寶林‧王晉瑞‧歐陽其昌‧趙愛生‧徐介淸‧常文生‧曹述崇‧盧宜秋‧于明達‧鞠永啓‧柴子安‧裘松年‧張登璽‧趙杏松‧唐硯岳‧佘漢章‧史如曾‧潘承福‧祝長道‧古創年‧李阿富‧金長富‧陳美林‧何立堂‧胡錫炘‧古子秋‧梁錫成‧羅宗潔‧胡寶昌‧何阿海‧石寶珍‧高得才‧徐鳳山‧何慶林‧曾雲生‧熊少廷‧周莫城‧徐阿根‧吳阿法‧彭寶書‧宋慰生‧劉思波‧趙元豐‧雪景興‧王立淸‧鄂鴻壽‧陳星福‧共五十七人、

（女客）于樊氏‧潘謝氏‧郭氏‧朱國英‧朱樹駿‧曹劉氏‧劉劉氏‧夏劉氏‧龔靜芬‧共九人、

（死體）（洪金福）男性四十八歲、（張女士）二十九歲、（周老四）女性三十六歲、（薛吳氏）三十歲、尚有一屍、姓名未明、

招待旗

撤查招商局之一聲

工商交通兩部會呈國府 請將管理處撤消另立新規 趙鐵橋措置乖方有負責守

（新中國社二十八日南京電）工商交通兩部會呈國府撤查招商局弊端如下、㈠積弊未除、無從改良、㈡用人太濫、費鉅效微、㈢無具體整理方案、辦事人員因循敷衍、總辦趙鐵橋措置乖方、有負職守、應請將管理處取消、另立新規、簡派公正得力人員、以資改革、

傳單

吳淞江灣拘獲青年學生

湖南人楊際雲、十九歲、昨日上午手持刊物、在江灣大街一帶張貼牆上、被崗警拘獲、連同刊物二十一張及信函一封併行帶所、訊問一過、轉解公安局、又吳淞七區公安局巡警昨日拘獲在轄境內散佈「反對帝國主義打倒軍閥」等詞傳單之中國公學學生四川人李浦（二十二歲）一名、連同發存之傳單一百〇六張併解公安局訊辦、

閔行救國會聲辯

呈文縣黨部⋯無舞弊事實

上海縣閔行國民救國會見昨日報載被控消息後、即分呈上海縣救國會及上海縣黨部等聲述被誣情形、請求澈究、一面並登各報封面廣告、以免外間誤會、茲將其呈文錄後、竊閱七月二十八日各報載「閔行救國會被控」新聞一則、內有屬會常委對徵收日紗救國基金每包十元、在會中公開每包僅作四元等語、不勝駭異、查屬會自改組救國會後、迭據平湖湖州機業公會要求願納救國基金請准予通行日紗、經屬會第七次執行委員會議決規定、每件日紗徵救國基金四元、准予通過在案、從未有多收少報事實、且每次徵收罰金均出罰款收據、事實俱在、何得云包辦吞沒、查閔行當地無陳蓉記泰康等行號、所控各節又無確切證據、顯係捏名誣控、屬會除登報聲明事實外、用特呈請鈞會澈查究辦、以昭信用、

各文化團體 非戰宣言

留意帝國主義之陰謀

三千多萬的民衆被送到戰場上去當炮灰、無數的人民遭受殘殺、失業、破產的痛苦、這是第一次帝國主義瓜分殖民地戰爭所給與全世界無產階級、殖民地被壓迫民族的大宗遺產、現在第二次大戰又在積極準備了、技術的進步、軍備的增加、將使痛苦與危險、[illegible]的犧牲增加千百倍、第二次大戰的爆發、是世界資本主義競爭的必然結果、各帝國主義爲了無限制的爭奪殖民地人民、爭奪殖民地市場和原料生產地必然走進火拚的一條路、不論國際社會民主黨如何地幫助帝國主義、天天鼓吹「裁兵」、「非戰」、也不過是掩護其粉飾掩藏的渴血的帝國主義戰爭準備計劃的欺騙手段而已、

帝國主義利用各種方式進攻中國、借着不平等條約、領事裁判權的保障、在各地屠殺我國民衆和壓迫民族革命運動、現在帝國主義又藉口中東路事件、企圖奪取中國作進攻社會主義國家蘇聯、在太平洋爆發第二次大戰的根據地、看呵、一切帝國主義的通訊社都散佈着許多謠言、虛僞的、欺騙民衆的宣傳、支配着整個新聞界、企圖把中國民衆答覆帝國主義的壓迫之敵愾的眼光移向、

戰爭的危機迫近了、戰爭的爆發將使中國首先受到瓜分的禍害、更將使民衆遭遇非常大的屠殺、大戰的炮火將要把中國一切產業及文化的建設化爲灰燼、十五年前大戰的喪壞要重新實現於我們棲息的地上、飢餓、病疫、一切的痛苦與危險要加於我們身上、我們能夠坐待這殘酷的命運到來麼、不、我們要堅決地起來反對、一切文化團體都應當負擔這種使命、起來反對第二次世界大戰、爲了貫澈我們的鬥爭、我們還要積極去爭取言論、出版、思想、集會及一切文化上之自由、反對帝國主義的文化侵略、

（署名）南國社・流螢社・海風週報社・戰線社・東京藝術同盟會・海上社・日出社・洪荒社・未明社・文化批判社・新流社・東京社會科學研究會・曹海社・太陽社・創造社・泰東月刊社・浪花社・汽笛詩社・朝暾社・幻洲社・璞匡青年社・思想社・荒蕪地社・戈壁社・新興社・我們社・時代文藝社・[illegible]社・文藝生活社・引擎社・澎湃社・

三星廠新法

組織電光社

三星棉鐵工廠於十七年度盈餘項下提撥國幣三萬元、組織電光社、聘請國貨界聞人張子廉張炳森陸星莊馬濟生汪守暘等十餘人爲組織委員、擬在三個月內徵求社員五萬人、入社後年納社費一元、即由該社每月贈送美術毛巾一條并五分代價券二張、確爲國貨界之創舉、近已籌備就緒、定八月二日開幕、

糖廠將開工

吳淞泰興路國民製糖廠、定於八月一日起開工、由工商部委派專員駐廠着手試驗、結果優美、即行正式出品、

薩鎭冰回來

前福建省省長薩鎭冰、前日由閩乘坐三北公司甬興輪船來滬、於昨晨六時抵埠、即乘坐汽車至寓、

國貨合作社

加入者踴躍

中華國貨消費合作社籌備雖祇旬日、簽名加入者頗形踴躍、如南陽煙草公司、[illegible]、中國化學工業社、[illegible]等二十餘家、手續未辦妥者六十餘家、而[illegible]要求加入者仍源源而來、

小消息

天文台報告、昨日天晴、沿海岸至福建北部有夏季時令風、台灣琉球間有暴風、最高溫度爲九四・Q、最低爲七五、預測今日天晴[illegible]、東南季風有時令風、暴風直至西北方、

▲中國工程學會發行季刊「工程」由黃炎君編輯、第四卷第四號於昨日出版、每册大洋三角、郵費國內每册五分國外十六分、總發行所本埠寧波路七號該會會所、分售處上海商務印書館及民智書局、

▲李鳴鐘昨晚抵滬、[illegible]日入京、

▲法租界南陽橋商聯會、第四屆主席委員張[illegible]因病逝世、已屆卜日、該會委員及法租界各商聯會委員等、昨日上午八時起假座白爾路[illegible]公寺開追悼會、

二司務不愼

墮入艙底

太古商輪寧波號、前晚停泊於浦東華通五號碼頭、通夜吊載貨物、昨晨三時許、該輪二司務（即煮西菜者）甬人裘松義、正熟睡船頭、其時輪上西人、欲食早點、命人喚裘使醒、裘由夢中醒來、倉卒行經輪之第三艙、因急欲避開吊鈎上所吊之木箱四只、偶一不愼由艙面墮入艙底、頓將左足跌斷、右足踝骨亦受傷甚重、倒臥不起、當經船長電知陸家嘴水巡捕房、將受傷人送往醫院求治、

形形色色

銅質戒指 [illegible]人王[illegible]元邱定[illegible]、於昨晨入時、各持銅質戒指冒充金質、在[illegible]一帶向行人兜售、爲一三四〇號華捕查見、將王邱兩人拘獲、搜出戒指多只、一併帶入虹口捕房、由捕頭詰問一過、諭飭押候解究、

廿四兩土 寧波人周榮[illegible]、於昨日下午、身藏[illegible]片、行經武昌路、爲一三二〇號華捕查見、抄出煙土廿四兩、帶入虹口捕房、候票捕頭核辦、

無賴拆梢 無賴劉阿龍、於前日至法租界菜市街向小販[illegible]敲詐、[illegible]規不遂、動手行凶、當由二號巡捕查見、將劉拘獲、帶入捕房、解送法公堂請究、先由[illegible]投稱、被告先向民人索詐過洋一元四角、今天復來強向民人索詐洋五元、不遂所欲、即被毆打、今案拘案、求請訊究、詰之劉阿龍供認拆梢不諱、中西官判劉押十四天以儆、

拘獲積竊 積竊陳在生、於上月間竊取法租界居戶[illegible]家皮[illegible]兩只、衣服等物、質洋化用、現爲法捕房包探偵知、將陳拘獲、帶入捕房、解送法公堂請究、原告投訴被竊情形、詰之陳供認行竊不諱、中西官判陳押四[illegible]一個月以儆、贓物交原告領去、

拐匪判決 救濟會陳林所調查員、日前在嵩山丸輪上查獲拐匪王阿四、被拐女孩鄧[illegible]扣子、當即解由水巡捕房拘解地方法院、[illegible]經檢察官等查悉後之祖父鄧永章、住在閘北姚家石橋、故除將同鄧投院領回外、該拐匪則由法院提起公訴、前日審論終結、當庭宣判王阿四處有期徒刑三年以儆、

大小二屍 陸家嘴水巡捕房十九號華捕、昨晨四時許、在外白渡橋浦呼、撈得該屍身穿藍布衫褲、年約三十一二歲、似係新近入水、當即撈回捕房、至六時許、又由二十入號華捕在蘇州河內浙江路橋下撈獲女孩屍一具、年約十三四歲、身穿藍洋紗短衫、黑色綢褲、面頗[illegible]黑、狀似船家之女、以上大小二屍、午後由救生局巡船運往[illegible]收殮、

來函

逕啓者頃據當事人鄭女士及鄭森乙來所聲稱日昨披閱七月二十五日貴報新聞欄內載指子爲盜賊一則不勝駭異當日母子因細故口角並未發生何項事端雙方亦未受有重傷至指子爲盜賊欲置於死地並無此種事實顯係[illegible]之詞不獨事關個人名譽並於家庭和平幸福尤多妨礙委託敝律師函請更正前來爲此函達即希貴報依法更正以符事實是爲至禱此上

時報館大主筆先生 律師[illegible]

七月二十八日

投機失敗破產
圖自殺債務得理結

常州人徐子良、向在原籍西鄉爲米糧生意、時往來常滬、販售米麥雜糧、近年獲利十餘萬、常赴麵粉交易所作麵粉投機事業、初甚獲利、遂與一般專做投機捐各相熟、而徐利慾熏心、因羨金子投機獲利較麵粉爲鉅、遂兼作金子投機營業、初曾獲利一萬餘、繼即屢戰屢北、多空均失敗、不數月、所有資財十餘萬、悉數虧折殆盡、尚負債五六萬、近因債主催索甚急、遂至原籍將所有田產變賣、得銀二萬餘、攜滬料理債務、遂集各債權磋商折償辦法、奈徐所攜現資、祇敷對折、而各債權欲堅八折、間有一二債主、不允折償、以控追向徐恫嚇、磋商兩日、亦無結果、詎徐妻趙氏、以家產蕩然、此後生活一無所依、更兼原籍尚有零星債務、約共數千金、日來債知徐變產理債、紛紛登門坐索、伊妻無法應付、即偕各債主乘車來滬、向徐追索、徐以滬上債權尚不允折償了結、而及籍債主又來追逼、內外夾攻、頓萌厭世之心、遂於前日購服安神藥水兩瓶、意圖自盡、經妻偵知有異、立將伊夫由旅館中移至城內黑橋浜伊戚家中、急延西醫至家打針救治、至昨神志稍清、可望轉危爲安、而伊妻以人雖救醒、奈債務無法料理、於是情急智生、乘伊夫呻吟床第之間、邀集衆債權至家續商辦法、各債權鑒此情狀、恐釀人命、態度和緩、結果滬當債務一律以四折理結、尚餘二千餘金、藉作小本經營、現徐氏夫婦即於當晚夜車回常、

婦人假求診
混用假鈔票

本月廿一號下午一時許、有一中年婦人、至福建路三百七十八號門牌蔡小香掛號處掛號求診、當出一交通銀洋十元鈔票一紙授交帳房胸嘉和、着爲照找、經詢榮氏更換、氏乃又取出一同樣十元鈔幣一紙、豈知仍屬膺鼎、遂即退還、該氏亦返身而出、詢覩狀頗起疑竇、暗隨其後、氏站於門首、與一男子竊竊私語、當鳴由包探劉春樹將男女兩人一併拘入老閘捕房、詰悉男名吳桂林、女名陳王氏、並在氏身畔搜出假鈔票共計七十五元、分別收押、翌晨解送臨時法院訊押在案、茲經劉探查得兩被告曾用同樣手段、向九江路二百三十一號余伯陶汕頭路廿三號陸士諤兩醫生處混用去十元僞幣兩紙、前晨解送法院續訊、即據原告投訴前情、詰之兩被告供此項僞票係鄉下人還伊舊欠者求宥、經陳推事核供、判決吳桂林處罰金四十元、陳王氏處罰金七十元示儆、僞票沒收、

華捕自殺
傳係神經病

公共租界戈登路捕房華捕二五五二號、昨晚七時起佩帶手槍、往槙鄉路上差、至九時五十五分、忽將所佩之手槍向自己之腹部開放一響、流血倒地、奄奄一息、由人投報戈登路捕房、雇車送醫院醫治、據醫生檢得子彈尚未穿出、但傷中要害、恐有生命之虞、至於所以自殺情形、據云該捕係神經病發作、

閘州路九號三井洋行棧房、守門捕印人關德新、前夜看管存班、於昨晨三時卅分正在熟睡之際、被人用刀砍傷頭部數處、當時血流如注、不能言語、適另一印人行經該處、見了、當即報車送總捕房報告捕頭、車送北四川路公濟醫院醫治、至於因何被殺、因關不能言語、一時未明、

重婚…誣告
胡淑弟由徽來滬
陳子青秘密暴露

陳辛生、五十九歲、皖南人、祖居休寧縣之臨源村、現住上海叉袋角五百八十八號、辛生自幼來滬經商、在典爲夥、善居積、妥開設小押當、以逐什一之利、所獲頗豐、長盛時、押頭店開至七爿之多、尚有三爿、一爿在康腦脫路日順昌、兩爿在虹口日順源順大、辛生有髮妻、向居鄉間、生一子、名子青、今年已廿八歲、辛生在滬另娶有側室、生二子一女、長子十一歲、幼子三歲、女七歲、子青於十一歲由徽州來滬、即在店中習業、未受相當教育、有女子胡淑弟者、廿四歲、亦休寧人、住休寧城內小南門、爲休邑望族、父名鑫泉、年已五十、生四女一子、淑弟行二、當民國十年七月間、好事者爲子青作伐、聘淑弟爲妻、陳子青旅滬既久、新潮流薰染亦深、對於「父母之命」「媒妁之言」的婚姻、當然不能滿意、而辛生尤其任慣、復爲其子在滬另聘江北人嚴姓女爲室、先行迎娶、同居叉袋角、又於十　年二月間、遣子青往原籍與胡淑弟正式結婚、因徽州離滬甚遠、而辛生父子作事又極秘密、蒙蔽數年、迄未打破、子青在徽結婚後、僅一月餘即行來滬、迄今已逾六年、未曾回徽一次、後音息全無、故淑弟之贍養費亦無着落、子青之母、年將六十、實一悍姑、淑弟既不能得夫婿之歡心、更不能得阿姑之諒解、徽人有「十年媳婦熬成婆」之諺、因此淑弟之在陳家、不啻一女僕、詬誶之事、已發生多次、甚至將淑弟幽鎖房中、不予飲食、並對淑弟云「你是我用四百塊錢買來的一個人、應當服侍我」、有一次婆媳二人相打、同赴休寧縣署喊冤、至此淑弟在家無寧日、不得已歸依父母、暫度時光、淑弟同住母家、約經五年、其父鑫泉、以如此終非久計、曾數數信致辛生、詢問辦法、辛生則囑仍留淑弟在家暫住、每月使用、由渠匯寄、但始終未寄一文、鑫泉乃於上年十一月間、攜淑弟來滬投奔辛生處、至此子青在滬之秘密、始完全暴露、子青見淑弟來、更形嫉視、迫令與女傭同住、並多方設計誣害捲逃、妥經延黃翰律師以重婚誣告二罪控子青於法院、並要求離婚、

少婦被拐來滬
連同奸夫拘獲

安徽人周得勝、現年五十七歲、向在南京城內做小生意、子名傳林、年二十二歲、於去春憑媒娶同鄉人姚氏爲室、夫婦感情尚稱不惡、惟姚氏年方雙十、薄具姿色、與鄰居徐州人施寶善有染、施年二十五歲、陳倉暗渡、已非一次、近復慫恿姚氏於本月三日捲逃來申、匿居龍華鎮西首姜家堰一號門牌劉金香屋內、實行同居、傳林自妻出走後、托人四出偵查、近被周得勝探悉姚氏住址、乃於本月二十三日下午來申找尋、在龍華橋堍遇見、當將姚氏扭送該鎮分駐所、經巡官郝鵬飛訊得前情、復派警按址前往將奸夫施寶善拘獲、解送六區三分所、經所長李振鐸訊問後、諭令周得勝回京、着伊子周傳林到案聽候再核、昨日周得勝偕子傳林及妻兄姚貫南投案證明、李所長以案關拐逃有夫之婦、遂備文一併申送第三科訊辦、

捧坤伶發生關係
另有一方戀人　一方已有大婦

坤伶花且武雙林、於去年在常熟虞山公園登台獻藝時、曾有一住居常熟南門外開設米行之趙安國、(年約三十)竭力捧場、未幾即發生關係、親暱異常、趙因早已娶有妻室、武則爲其隱瞞、遂訂婚約、將擇日成婚、後武引頸望吉期、一再催詢、趙竟一味推諉延宕、逾時既久、趙之破綻略露、至今春武亦另有戀人夏某、亦爲趙所得悉、趙即乘此機會、於上月間延請朱希雲周傑兩律師、代表向武雙林作取銷前訂婚約之交涉、而武則亦以其欺騙、須要求賠償損失、旋經朱周兩律師向雙方調解、由趙貼償武洋若干、業於前日實行取銷婚約、

助妾行兇妻受傷

住居法新租界金神父路之趙福生、娶妻季氏、近因趙又在外另娶李氏爲妾、於該處附近租賃房屋居住、於前日被正妻季氏得悉、醋心勃發、獨自至李氏處吵鬧、詎乃夫趙福生惱羞變怒、竟幫同妾李氏將妻季氏毆打、一時拳足交加、致季氏受傷倒地、後由巡捕到來、將趙與李氏等一併帶入捕房、一面將季氏送至醫院醫治、前日季氏傷愈出院、由捕房將趙等解送法公堂請究、先由趙季氏投訴被丈夫與妾李氏凶毆情形、詰之趙福生供、當時民人并不在場、實係妻妾爭吵、事後民人回家始悉、求請明察、中西官判趙福生押七天以儆、

旅館前血案
四馬路
流氓出斧頭

本地人包阿六、年廿六歲、家住城內東唐家弄包源祥酒店樓上、向爲魚業、平日時往福州路普慶里東安旅館開房間、約友娛樂、昨晨九時半、出該旅館、甫至門口、突遇一素識之白相人小阿榮、隨帶流氓數人、不問情由、用斧將包亂砍、傷兩腿及腰部等六處、當即痛仆於地、血如湧泉、小阿榮等見目的已達、即分路飛奔逃逸、時有總巡捕房之往差華捕聞聲趕至、將傷人車送醫院醫治、一面報告捕房、前往調查、被殺情形聞係包與小阿榮素有仇恨、故來報復、

楊樹浦水
工表示

楊樹浦路上海自來水廠工友、罷工之後、各工會連日遣派代表前往慰問、並表示爲實力上之援助、該廠工會亦備函忠告該廠經理皮而生表示工友等仍未失勞資合作精神、希望實行要求條件、

未婚妻托人代養
生子後送回夫家

有顧全元者、幼時由其父母作主、與徐阿大訂婚、並即過門童養、嗣顧之父母相繼逝世、時徐女纔十一齡、顧遂將未婚妻送至寄父張福生家、俾有管束、迄今八載、阿大年已十九、至廢歷五月初二日、張福生忽命其媳將阿大送返顧家、全元因向阿大盤問、初惟流淚、繼始哽咽而言、詳述巔末、蓋張有子名根全、素性佻㒓、雖已有婦、因見阿大頗具姿色、春風一度、珠胎暗結、福生無可如何、及至四月初六日、潛將阿大送赴某醫院生產、茲已回復原狀、恐其子不忘舊情、故遣媳送女歸去、並以恫嚇言詞、着勿洩漏、阿大既抵顧家、對其未婚夫盡情告之、全元至是、始知所托非人、乃倩朱芾雲律師與張交涉、迄未能圓滿解決、前日始向臨時法院起訴、控張福生縱子根全强奸伊未婚妻、請求拘案依律究懲、法院據狀、即發傳票飭捕往長浜路三號傳知張氏父子到案候訊、

奪一黑魚
幾釀兩命

住居滬西虹橋鎮南首南王庚業木匠之沈嘉餘、年四十五歲、本月二十三日下午四時許、手持魚叉、(叉係鐵質有五齒長約六寸甚尖銳一端裝有竹竿長約二丈)在大洪頭射得黑魚一尾、攜之東行、路經王家車薛家洪地方、沈駐足靜觀、突有開油車之干阿田一人奔來、聲稱此洪已養家魚、禁止捕捉、汝敢白晝偷捉、實屬不合、並强將黑魚搶去、沈以此魚不是薛家浜射來、不願交彼、阿田復將魚叉執住、互相爭奪、因嘉餘力弱、魚叉脫手、叉尖正向阿田心窩射入、啊喲一聲、倒臥地上、嘉餘見已肇禍、旋即逃逸、阿田醒後、負痛將魚叉拔出、走至附近新涇橋茶館內、羣衆見阿田受傷甚重、遂將沈嘉餘追獲擒毆、打入河中、以致遍體鱗傷、身無完膚、復用繩索將嘉餘雙手反扣、連同受傷之干阿田一併舁送虹橋鎮派出所、轉解北新涇六區一分所、經所長王希祥略訊後、以案關傷害、備文將沈嘉餘申送公安局第三科訊辦、一面將受傷之王阿田車送羅別根路上海療養醫院救治、經醫生察得臂膊上有二洞、胸部有三洞、尚無大礙、包紮後旋即出院、惟沈嘉餘傷及內部、現復口吐鮮血、病在垂危、現聞沈姓家屬、以于阿田强搶黑魚、集衆凶毆、刻已撰狀請求法院、嚴緝在逃凶手到案、務獲究辦、

可憐女孩
失怙恃就食外家
受百般虐待

閘北陸家石橋地方老嫗周氏、有外孫女韓林貞、年十二歲、因怙恃雙失、乃就食外祖家、不料周氏將林貞百般虐待、終日夏楚、體無完膚、前日並將林貞雙手鎖縛、吊高鞭撻、鄰居見而憫惻、勸解無效、遂書函報告婦孺救濟會、派陳調查員前往查明、將該女帶會、察得四肢及遍體均斑斑呈青紫色、傷痕頗重、當命將孩解送地方法院、經檢察官驗訊一過、諭令該孩暫由該會留養、候提周氏到案訊問、

姑逼少婦再醮
昏夜逃出在途哭泣

住居小沙渡櫻華里工房內之鹽城人寡婦王徐氏、年二十二歲、丈夫去世將四載、近被乃姑將王徐氏價賣於拉黃包車之某甲爲妻、言明身價洋四十元、已有成議、事被王徐氏知悉、不願改嫁、昏夜逃出、因不識路徑、在滬西法華一帶徘徊觀望、嚶嚶哭泣、被該管派出所巡長王少泉瞥見、帶回六區二分所、經徐所長略訊、據王徐氏供明前情、並云不肯回家、情願求乞度日、徐所長以情殊可憐、着送公安局轉送婦孺救濟會留養、

三婢失踪

眞茹新木橋粵女鄧小瑤、家中廣蓄婢女、近有婢女三口、一名杏發、年十五歲、一名水晚、年十歲、一名鳳仙、年十歲、於前日同時逃走、鄧旋得婦人陳周氏等報告、謂該婢等係被比鄰種園地之陳來庭拐去、鄧遂投控四區三分所、派警將陳拘所、訊供完全否認、當即申解公安局、昨日解送地方法院訊核、

出店控妻捲逃
妻云被夫凶毆

蕪湖人吳秀明、年三十二歲、在外國人家做出店、住憶定盤路四十六號、前日扭妻郭大妹、投法華派出所控妻捲取飾物背夫私逃等語、巡長李少泉、將吳夫婦送徐家匯六區二分所、經徐所長訊據郭大妹供稱、年廿三歲、蘇州人、因夫不顧家用、終日遊蕩、致起口角、本月二十二日、被夫凶毆、並用手槍恐嚇、故廿三日晨逃至唐家灣姑母處告訴、請求救援、但姑母年老懦弱、不敢收留、氏無處居住、仍回家中、又無捲取飾物私逃情事、徐所長以供詞各執、備文申送法院核辦、

不認爲盜

盜匪甬人鄭桂寶・王阿水・陶乾章・崔梅堂・因於去年三月二十八至本年六月二十八之間、糾黨持械搶刦韜朋路八百八十四號徐阿桂家値洋一百餘元之衣飾、及在吳淞路望月樓茶館用利斧砍傷綽號壞手之某甲逃逸案發、被匯山捕房華探目陸根生將鄭等四名先後拘獲、抄獲手槍一支、子彈五粒、彈夾一只、斧頭兩柄、解由臨時法院訊押在案、前日奉葛推事開庭續訊、據原告徐阿桂之妻阿秀投稱、是日我目睹鄭桂寶偕同四盜到來搶刦、惟鄭於我未出嫁時已經認識、因係鄰居、詰之鄭桂實等四被告供、對於搶刦案咸不承認、祗于阿水陶乾章承認前由某甲邀往吳淞路望月茶樓與人打架、但我等均在樓下、並未動手等詞、葛推事核供、着被告代理律師與捕房律師廿鏡先互辯之下、諭四被告還押、候訂期宣判、

利刃刺腿
一云索詐未遂　一云自傷誣陷

住居閘北平江橋之揚州人于萬福、前晚十一時、由友處赴宴返家、經平江橋堍、被人用利刃將其兩腿戳傷、入肉盈寸、血流如注、迨附近彭浦鄉保衛團聞悉即派團丁到來、凶手已逃、當將受傷人帶團、訊據供稱有阜寧人顧忠臣、今日上午向我索詐洋三十元未遂、云將以刀斧相見、頃間我於友人處赴宴回家、顧預候於平江橋堍、俟我行過、即舉刀向我腿部猛戳兩刀、隨即逃逸云云、團長據供、即派團丁馳赴顧家、時顧正在睡鄉、當於床上將顧擒獲帶團、據供在大洋橋開設顧玉豐煙紙店、原告(即于萬福)之姐夫名卞振華者、現充某機關偵探、因我有妻妹王陳氏、年廿七歲、現在嫠居、卞振華垂涎其色、圖謀爲第三妾、曾串同原告委託王陳氏鄰居蔡戴氏向陳氏求婚、陳氏矢志守寡、嚴詞拒絕、而卞及原告以蔡氏執柯不成、竟用襲械污戴氏、卞後擬將兩氏強姦、亦未遂、因而惱羞成怒、聲言欲將陳氏置之死地、更以我爲陳氏之戚、其婚事不成、疑我從中作梗、因復遷怒於我、欲與我爲難、故原告自行刺傷、誣我行兇、希圖陷害等語、團長當飭團丁往捕卞振華、已聞風逃匿、遂將蔡戴氏王陳氏分別傳案、函解四區公安局轉送第三科訊辦、

借洋不遂
揮拳打人

駐防浦東周家渡水上公安隊警士劉阿四、因於前日傍晚五時許、向該處小茶館主周岳林處借洋未遂、忽然衝突、詎劉膂力過人、揮拳向周之腰際猛擊、周年甫十八歲、力薄不敵、致被擊傷脅骨、登時仆地、不能行動、其時適公安局三區三分所派駐所王巡長巡查經過、將兇手劉阿四拘解至所、正在訊問間、突來水警四人、各持長槍、擁至該所門首、要求釋放劉阿四未遂、大肆咆哮、遂將所牌門燈搗毀無遺、繼又舉槍作開放狀、圍觀者奪路奔逃、旋由總所派駐大來棧長警聞信趕到協同將該水警孫德標、袁永强、陳阿六、三名拘獲、連同步鎗四枝、子彈一百六十四粒、一併押解總所、昨經焚所長訊明情節、立即備文轉解市公安局發落、

高牆壓倒竈披
王氏不及逃避

昨日上午十時半、城內登雲橋南首櫻子弄之九弄二號內所居住之周華欽妻干氏、在灶披間內煮飯、因隔壁顏姓翻造房屋、其時小工正在拆屋、偶不小心、高牆坍下、致將灶披壓倒、王氏不及逃避、壓倒在內、經家人設法拖出、已壓傷日部足部等處、然尚無大礙、延醫診治、後由該管公安局將作頭帶所訊核、

袖出假手鎗
圖刦假金鐲

寓居淡水路一千一百零一號門牌之婦人王羅氏、於前日(廿六號)下午三時許、偕其女文蘭、因事出外、同乘黃包車、道經大沽路、突有匪徒浦東人張永生、見文蘭手臂帶有金鐲一只、即上前攔住去路、袖出手槍、向黃包車夫王春林及王氏母女嚇禁聲張、意圖搶取金鐲、王羅氏即聲言「假的」、該氏此言、原係指其女所戴者爲假金鐲、詎張匪做賊心虛、誤會其言、蓋彼所執之手槍固屬膺鼎也、亟棄槍飛奔圖逃、遂被氏扭住、鳴由二五八四號華捕到來、將張連同假手槍一併拘入新閘捕房、前晨解送臨時法院第十四刑庭、即據干羅氏偕女文蘭投案禀明前情、詰之被告張永生供稱、此項假手槍於昨日在途拾得後、在大沽路向經過之黃包車夫及乘客威嚇、惟並未刦物、經羅推事核供、判決張永生減處徒刑一年又六月、假手槍沒收、

修指女開漕坊
控經理霸兩店

海鹽女子許生寶、年二十歲、向在外國人家修指爲業、進益頗豐、故在西門內蓬萊路地方開設萬春順萬春新兩漕坊、託同鄉人沈惠臣爲經理、營業頗稱不惡、嗣因沈惠臣霸佔該店、帳據不肯交許查看、因之發生東夥爭執、昨日已由許女延聘律師、照法律手續控訴沈惠臣霸持兩店、匿帳圖吞等情、

水上運動新記錄
二百米平泳二分四十五秒

東京廿八日電通電、明治大學鶴田義行選手、昨日在京都市外八瀨游園地游泳池、舉行水上選手權大會、二百米平泳預賽、費時二分四十五秒、開世界新記錄、又百米平泳決算、費一分廿四秒八、開日本新記錄、明大佐田德平選手、於四百米預賽、費五分〇秒四、開日本新記錄、

台維斯杯決賽
美選手竟得勝

國民社二十七日巴黎電、台維斯杯雙打決賽時、竟出一般預料之外、法選手柯歇與博羅特拉兩氏敗於美選手亞禮遜與伏林兩人之手、

市一體育場網球
今日比賽四場

市一體育場網球會、昨賽仁字組三場、義字組四場、智字組一場、結果如下、▲仁字組　㊀袁士龍二比〇勝郁秉權、比數六比三、六比〇、㊁郭啓達二比〇勝葉菅錦、比數六比一、六比四、㊂張克明二比〇勝郁秉權、六比二、七比五、▲義字組　㊀干無塵二比〇勝江天鵬、比數六比一、六比二、㊁唐仲光二比〇勝倪繼祖、比數七比二、五比六、六比四、㊂龔振翼對張鵬飛、應於下午五點半比數、兩人均棄權、皆作失敗論、▲智字組　華定一對朱世傑、華君棄權、作失敗論、裁判員張龍海、

今日有義字信字兩組比賽、秩序如下、義字組一場、何春輝對虞孟賢、下午五點半、信字組三場、㊀唐雄傑對陳金壽、㊁胡瑞湘對胡瑞申、二場均於上午五點半起、㊂王亮對方德熙、上午六點起、

通商杯本週比賽秩序

本週上海中華乒乓聯合會之通商杯錦標比賽已經排定、列表如下

日期	隊名	裁判員
卅一日	金星與聯飛	盧仲球
八月一日	儉德與郵船	陸愼桐
二日	郵務與飛馬	李傳書
三日	南洋與聯飛	王松南
四日	郵船與愛惠	周偉芬
五日	郵務與南洋	阮耀輝
六日	己巳與愛惠	方克强

以上比賽每晚八時仍在儉德會健身房舉行、附上週比賽成績、

隊名	成績
華一勝愛惠	七與四
郵船勝郵務	九與二
冬華勝飛馬	七與四
冬華勝郵務	八與三
金星勝飛馬	十一與〇
郵船勝已巳	九與二
華一勝聯飛	七與四

毅羣小球隊改選

毅羣小球隊、爲湯錦基・陳德輝・楊植槐・吳啓康等所創辦、昨開選舉第二屆委員會、推出黃桂軒・楊希麟・吳啓康爲臨時查帳員、並組織暑期乒乓隊一科、選舉結果湯基錦爲常務・鄧偉先・華蔭棠爲幹事・吳啓康・江炳輝爲會計・陳德輝・黃桂軒爲文牘、

晨光籃球隊四次獲勝

晨光籃球隊昨與勇猛籃球隊作友誼比賽於中華技術會球場、五十一與六之比、晨光獲勝、

游泳研究排定日期

中國游泳研究會、對於租借清心游泳池問題、往清心學校與劉雪松商妥、自本日起每日下午六時至七時准許該會會員十五人前往練習、並由俞斌祺在場指導、七月底停止徵求會員、如有志入會者、應迅往愛多亞路三十九號中華義勇團辦事處向陳慶餘朱壽林接洽、

十二機關設立
暑期講習會今日開幕

上海中學松江女中中華職業教學社及上海寶山金山川沙南匯青浦嘉定松江崇明奉賢等各縣教育局合組之暑期講習會、籌備情形、已誌前報、茲悉該會於廿七日報到、廿八日註冊、今日上午九時行始業、下午繼續註冊、明日起即開始講演、茲將開班學程及担任演師探錄於下、

㊀教育之理論與實際、([illegible]仲賓)㊀教育哲學(沈亦珍)㊀三民主義教學之研究、(陳紹禝)㊀小學國語教學之研究(張師春)㊀小學算術教學之研究(任孟閑)㊀小學社會科教學之研究、(陳鶴琴)㊀小學自然科教學之研究(吳和士)㊀小學藝術教學之研究、(豐子愷)㊀國語(陸衣言馬國英)㊀設計教學法、(沈壽金)㊀複式教學法、(姚光[illegible])㊀小學行政、(盛朗西)㊀教育統計學、(鄭西谷)智力及教育測驗(陳選善)幼稚教育、(陳鶴琴)鄉村教育、(江問漁)㊀職業教育(楊衛玉)㊀職業指導、(潘仰堯

商場行市

商場行市
厘平拆升

▲洋厘　昨七月二十八日厘市平穩，稍有交易，同業進出較多，故人心平常，上下午二市，同爲七錢一分八厘七毫半，比較前午，略加二毫半，拆兌行情，成交小洋一千二百十四角，銅元二百九十八千七百文，江南小洋平平，早市計爲六錢一分七厘，午後六錢一分七厘五毫，勿動，廣東雙毫則稍升一厘二毫半，上午計爲五錢九分一厘，下午計爲五錢九分一厘五毫、銅元亦縮去五百文，計大錢四百十七千文，衣牌小三文，爲二千九百九十三元，角坯二百四十七文，貼水五十三文。

▲銀拆　昨逢星期日　各銀行向例休假，惟錢業商各莊收解較旺，拆息見升、早午二市同爲一錢二分，比較週六加四分。

大條回縮

昨逢星期日，與國及中外各洋銀行等均休息，所有外匯外股等市概無行市，惟倫敦大條報訊，大條銀近期回縮〇六二五，爲廿四辨士三七五，（合英金二先令四辨士八二五）遠期亦縮〇六二五，爲廿四辨士半，中國銀行掛少數售出，交易不多，市況平平，又美銀價亦回縮一二五，爲五角二分七五，英對美升〇三一二五，爲四元八角五分卅二分之十一，美對英勿更，仍爲四元八角五分三七五，日美加〇六二五，爲四十六元三一二五，日英仍爲一先令十辨士八七五，倫滬先令縮〇六二五，爲二先令五辨士七五，印度長一八七五，爲九十五羅比八七五。

金市穩定

昨日星期日，金業交易所定於早晨十點半開門，而開盤仍照向例，十一點至十二點止，一小時營業，同業中未有大批買賣，價格似稍起色，人心穩定，上午揭價八九錢，在九十兩內外旋轉，計九月份開盤爲三百八十九兩八錢，計加八錢，大條回縮，匯兌見升，買戶不群，惠興順利志豐永元茂永、永康等均有買進，而賣出者計協裕福餘、裕源永及森昌條子等皆有售出，至於金價，計適九十兩〇四錢，嗣因各號脫手，漸小至八十九兩五錢，至十一點一刻後，略加三錢，爲九兩八錢，至十一點半爲九兩六錢，至三刻爲九兩七錢，銀行外匯未有成交，迨午刻收盤，爲三百八十九兩五錢，較前日計加五錢，查一小時內，最大價九十兩〇四錢，最小價八十九兩五錢，計有九錢高下，登帳補水不計，物品早市八十八兩九錢，午收八十九兩四錢，並查此週中之市面，日昨最高，惟星期日（二十一日）最小價計八十二兩，以後逐勢上漲，至二十五日（星期四）最大價九十兩〇八錢，兩後亘有二三兩之上落，迨昨市似觀，此七天之間相，共有八兩八錢之差次。

市價一覽

◉各國金銀貨幣價　七月二十八日（星期日）市

英金鎊、英金鎊紙、先令、美金、美金票、德國金、德金票、德馬克、法金、法郎、法金票、日金、日金票、日本金票、台灣票、朝鮮票、俄金、俄羅布票、暹羅票等　[illegible]

◉金市（上海錢兌業同業公會報告）

現標金、赤條、赤金、沙金、英美日銀市電訊、花旗銀塊、英美匯水、日英匯水、倫敦銀塊市電報、大條銀近期、前市開盤　[illegible]

◉銀洋錢市

銀價大同行飾金、足赤飾金（每兩價洋）　五十九元五角、五十八元七角五分

早市開出行情　午市開出行情：國幣、江南小洋、廣東小洋、銅元、衣牌、貼水　[illegible]

◉蘇州金銀錢市　◎滬北米市　◎滬南米市　[illegible]

一週比較

◉匯率金銀錢洋銅元銀拆高低表

◉大連油豆餅電一週比較價表

◉紗布交易所一星期登帳價格表（順手十六支棉紗人鐘價格）　棉花（漢口細絨標準）　本所股

[illegible]

專接行李
送車站　車租每時四元　隨帶搬夫四名
上海搬場公司
第二分行
河南路橋堍
電話一八八七七號

肺結核菌・發育繁殖・
患者發熱盜汗咳嗽多痰咳血氣喘痰壅痰飲等症、不速治療、危險實甚、本藥房發行
保肺漿
係哈蘭士醫生採用結核菌之藥料製成、服之、藥力直達肺臟、菌遂立刻而滅、上述諸患、以及一切肺病、無不根本治愈矣、
▲大瓶一元七角半小瓶一元
上海四馬路中市
太和藥房總發行
全國各埠分店各大藥房均有出售

◉上海物品證券交易所　◉現貨麵粉　◉無錫米市　◉無錫雜糧市　◉無錫紗市　◉煤油

[illegible]

治咳專家
唐拾義久咳丸
上海廣西路角父子大藥廠
新發明　防癆之功
每瓶一元世界各埠均有經售

船期

▲進口輪船報告　七月廿八日

▲出口輪船報告

▲寧波班　▲長江班　▲通州揚州班

▲外洋輪船報告

▲英國倫敦班　▲意國曲里亞　▲瀏哥武班　▲瓜哇班　▲舊金山　▲香港小呂宋　▲西雅圖班　▲德國亨堡班　▲法國馬賽班　▲神戶長崎班　青島大連班

▲定海石浦　▲穿山定海班　▲福州班　▲汕頭班　▲溫州班　▲北洋班　▲南洋班

[illegible]

滬杭甬鐵路行車時刻表

滬杭段　○下行車

上海北站開　上午七點三十五分（快車）　上午九點三十分（特快車）　下午二點十五分（三四等車）　下午五點三十分（快通車）

上海南站開　上午七點四十分（快車）　上午九點二十五分（特快車）　下午二點十分（三四等車）　下午五點十五分（特快通車）

松江開　嘉善開　嘉興開

○上行車

杭州開　長安開　硤石開　閘口開

上海南站到　上海北站到

[illegible]

柯達
為天下最可靠之照相材料
信手拍來　維妙維肖
用柯達鏡箱與軟片・自行拍照・最為便易・遇有興趣之對景・祇指尖一撳・立成一幀美的照片・可以永久保留・當時情形・不獨逼真・更覺有味・拍照並非難事・用柯達更易入門；有各種文字小冊以資指示・自然明瞭・至於對光遠近角度與光線等研究・以柯達製造之精・進步之神速・有出意料之外者・
柯達軟片裝黃匣中捲捲一律最為可靠
每年銷售數千萬捲拍出底片無不滿意
(38-2)
柯達　KODAK
美商　柯達公司
上海圓明園路廿四號
分行　天津英界中街一百十一號　香港德輔道中六十七號

上海銀行公會會員
四明商業儲蓄銀行
本銀行開設以來歷有年所總行設在上海北京路並設分行於寧波漢口等處其他各大埠均有委託代理機關專營兌押匯商業並接受各種存款各項放款以及貼現等一切銀行業務無不手續簡捷誠信優待其有特別存款儘可隨時面議並備有新式保管箱庫租費克己如蒙惠顧無任歡迎
德律風號碼　營業室中央（六四〇一）（六九三九）　夜間休息室中央（六九三八）　經理室中央（六九三八）

今日戲目
常年義務送登

◘電影◘

卡德路靜安寺路口　夏令配克　森林之王
北京路貴州路口　北京　銷魂戰士
海寧路　新中央　女俠百花娘
六馬路　中央　三四集紅蓮寺
法租界霞飛路　東華　心雄萬夫
提籃橋　東海　戰海血
乍浦路　百星　凝心蕩婦
霞飛路　恩派亞　聰明笨伯
卡德路　卡德　綠林叛徒

虹口　萬國　同心封
靜安寺路派克路口　卡爾登　海濱艷泳
靜安寺路　大光明　中山奇女子
北四川路　奧迪安　半個新娘
博物院路　光陸　航空成功
小南門大東門　通俗　黃天霸招親
吉祥街　中華　偷影摹形
北四川路　世界　孤兒救祖記
梧州路　中山　全部白雲塔

◘舞臺劇◘

開封路　更新舞台　本白蛇傳
法租界　共舞台　大刀王五
三馬路　大舞台　二本孫龐鬥智
二馬路　天蟾舞臺　四本封神榜

伍拾圓賞格

無論何人若查得有人用不正當手段（如私改火錶或電線等）偷用電氣而秘密通函報告本處者本處決定給以賞洋伍拾圓但此項賞洋須待所報偷電之人被公堂斷定有罪之後方可領取至於報告人之姓名自當嚴守秘密若報告人不願露名而用隱名者務請將報告信留一底稿以便領賞時對證之用所投之報告信尚希逕寄郵政局第四百零四號信箱工部局電氣處收爲盼再者此賞格日後如有修改再爲通告

工部局電氣處啓

滬寧火車表

上行車：上海北站開　上 6●00 安車　上 7●05 快車　上 7●25 常車　上 8●55 快車　上 9●35 慢車　上 11●20 慢車　下 12●45 快車　下 3●05 特快　下 4●35 慢車　下 6●00 慢車　下 11●00 夜快

下行車：南京開　上 7●05 快通　上 9●10 特通　上 9●30 慢車　下 12●30 快車　下 4●30 特快　下 5●20 慢車　下 11●00 夜快

蘇州開　無錫開　常州開　丹陽開　鎮江開　南京到　安亭開　崑山開　上海北站到

[illegible]

時報兼代印刷　有世界最新最快印刷機器同時能印四色